時報

民國念四年九月二十日 星期五

今天本報一大張 本埠另加本埠增刊半張 售大洋三分四厘

第一萬一千一百四十七號

內政部登記證書字第三五二三號

中華郵政特准掛號認為新聞紙類

時報每星期日附送圖畫時報

定報價目 本埠及日本一個月一元 三個月二元九角 大個月五元七角 九個月八元四角 全年十一元 南洋歐美一個月二元四角五分 三個月七元一角五分 大個月十四元一角 九個月二十元八角五分 全年二十七元四角 郵資先惠郵票九五計算 本報編輯部設於上海四馬路大新街口第一百九十四號(即望平街口) 電話九二〇四 九〇八六一 營業部 電話九一天九三 廣告部 電話九二〇一 電報掛號三五一四

時報廣告刊例

商務印書館 本週重版書

▶社會科學▶

蘇俄之歐洲國際關係(新時代史地叢書) 徐讓知編譯 •(二版) 一冊二角五分

市衛生論(市政叢書) 宋介著 (二版) 一冊二角

國際法大綱(大學叢書) 周鯁生著 (二版) 精裝一冊三元二角

英憲精義(大學叢書) A. V. Dicey著 雷賓南譯 •(二版)精裝一冊四元

法律(百科小叢書) 周鯁生著 (二版) 一冊一角五分

現行地方自治法令解釋彙編 蕭松芬編 •(二版) 一冊三角五分

教育與學校行政原理(大學叢書) 杜佐周著 (二版) 精裝一冊三元

義務教育(百科小叢書) 袁希濤著 (二版) 一冊三角

小學教育指導書 廣東省教育廳頒行 •(二版) 一冊三角

中等學校訓育實施綱要 廣東省教育廳頒行 •(二版) 一冊一角

低年級各科教學法(低年級教育叢書) 孫臨監編 •(三版) 二冊二角五分

單級教學法(鄉村教育叢書) 李曉農 李伯棠編 •(二版) 一冊三角

◀英文學▶

國民英語入門 周越然編 (三版) 一冊二角

Citizen English Primer for Use of the Citizens' School

訂正中等英文典 日本神田乃武著 (六版) 一冊四角

Intermediate English Grammar

英語論說文範初集

Specimens of Short Essays Elementary Course

周由廑編 (三版) 一冊六角

高中英文作文

English Composition for Senior Middle Schools

方樂天編 •(二版) 一冊一元二角

標準高級英文選

Standard English Readings for Advanced Students, Vol. III

李儒勉選輯 (三版) 第三冊一元六角

◀自然科學▶

蓋氏對數表 附用法 杜亞泉 壽孝天重譯 (六版) 一冊一元

漢譯溫氏高中代數學 屠坤華譯 (十三版) 一冊一元三角

高等代數學通論(大學叢書) M. Bôcher著 余介石 歐莘譯 •(二版) 一冊二元八角

威斯兩氏大代數 E. J. Wilczynski著 薛文傳譯 •(二版) 一冊二元五角

漢譯溫氏高中三角法 顧裕魁譯 (十九版) 一冊九角

新改訂三氏新解析幾何學 程瀛棠譯 •(二版) 一冊一元六角

高級中學適用教本實用化學 Black and Conant著 孫豫壽譯 •(四版) 一冊二元四角

壽命(百科小叢書) 費鴻年著 (二版) 一冊三角

◀應用技術▶

商業事務常識(商學小叢書) 李培恩編 •(四版) 一冊七角

初級商業簿記教科書(立信會計叢書) 顧文鑑 施仁夫著 •(二版) 一冊九角

高級商業簿記教科書(立信會計叢書) 潘序倫編 (六版) 一冊二元二角

成本會計實習題應用簿冊(立信會計叢書) W. B. Lawrence著 潘序倫編 •(二版) 二冊一元

◀美術▶

譚祖安先生手寫麻姑仙壇記(葉叔平收藏) •(二版) 二冊二元四角

譚祖安先生一生致力於顏書用幾經演進動深得平原神髓尤喜臨麻姑仙壇記至一百餘通之多此冊係晚居滬濱時得意之作其功力有過到處非尋常習顏者可比

錢南園墨蹟 (二版) 一冊二角五分

色彩學綱要(百科小叢書) 呂澂著 (二版) 一冊五角

◀文學▶

作詩法講話 張銘慈譯 •(二版) 一冊三角五分

中國韻文史 國立音專叢書 澤沐勛編 •(二版) 一冊一元

屈原賦注(國學基本叢書) 戴震注釋 •(三版) 一冊二角五分

畏廬文集 林紓著 (二版) 一冊六角

石頭記索隱 蔡元培編 (二版) 一冊五角

(附註)本廣告內所列各書均係敝館復業後重版之書凡敝館復業後初版書之重版者文上加有•符號

免收寄費 通信銀行 匯款 存款

672

商務印書館 最新編印

小學生分年補充讀本

按照小學課程標準 分年作業要項編輯

正售預約

訂購項目	冊數	定價	預約價
(子)本書全部	六〇〇	六十元	三十元
(丑)一年級用書	八〇	八元	五元
(寅)二年級用書	八〇	八元	五元
(卯)三年級用書	一〇〇	十元	六元
(辰)四年級用書	一〇〇	十元	六元
(巳)五年級用書	一二〇	十二元	七元
(午)六年級用書	一二〇	十二元	七元

對已備小學生文庫及幼童文庫者另定(未)(申)(酉)(戌)(亥)五項訂購辦法

目錄備索 附預約簡章

662

求解作文兩用 英漢模範字典

存書售罄 趕印重版 按照特價 歡迎定購

本書增訂本出版以來、承各界踴躍採購、新舊數萬、不敷供應、刻正趕印重版、數日後始能出書、此時惠購者、先行交率發票、出書後請憑發票取書、特價期滿在卽、倘祈提早定購、免致書再售缺時、徒抱向隅之憾、每册定價二元五角、特價二元、

上海市教育局通令採用

「查英漢模範字典、內容充實、適合中等學生之用、合行令仰本市各中等學校學生一律採用」——二十四年九月七日上海市教育局訓令教字第三五九一三號

商務印書館

694

中華書局 發售預約 本月底截止了

初中學生文庫

完全針對初中學生之程度及其需要由各中等學校教師及各科專家編輯 全部三百冊・凡初中各科表解・青年修養・以及各科補充讀物均備・定價八十元・現售預約只收四十二元・外埠另收郵寄費四元六角・第一期書七十五冊・預約時隨發・全書一年內全部出齊・

小朋友文庫

供各級兒童閱讀材料豐富文字淺顯注重讀書興趣之培養 全套四百五十冊・分低中高三級・適合各級小學生閱讀・五元・現售預約只收二十元・外埠郵費二元八角・…預約・又可分期繳款・詳細辦法・請閱預約簡章・分四期出書・第一期書本月底出版・全書一年內出齊・

惠◆訂◆請◆速

預約簡章 承索卽贈

(乙369)

第十五期

航空公路建設獎券

國民政府航空公路建設獎券辦事處發行

頭獎 廿五萬元

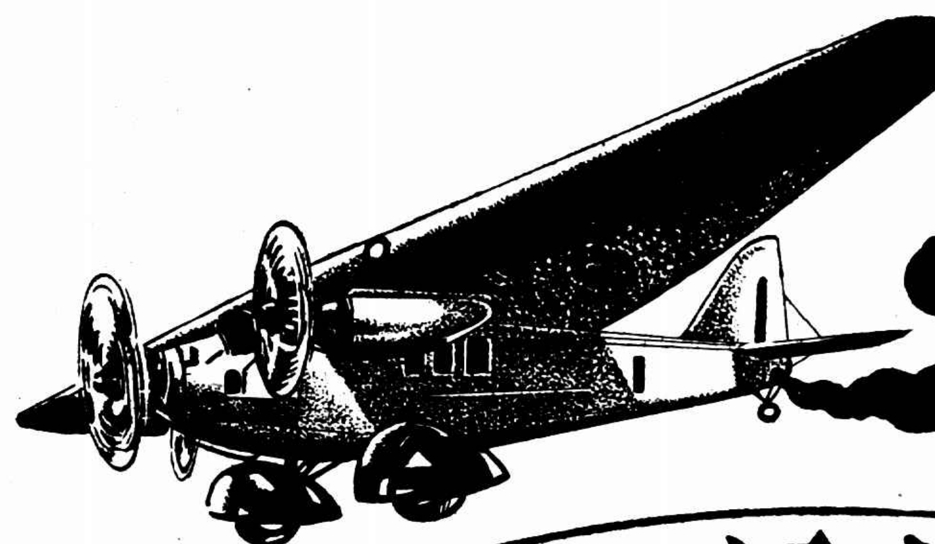

十月四日 下午二時在上海逸園當衆開獎

請速購券

函購部 外埠無論多少均可函購惟須附寄郵票壹角三分

小獎無算

本公司門市部 無論全張分條均有出售歡迎諸君光顧

江浙皖贛鄂川六省總經理

大運公司

上海法租界大馬路一〇七號

總經理金廷蓀

電話八五三六七 八五四五〇 電報掛號九五六七號

奚亞夫律師受任元亨錢莊經理陳子平君法律顧問並代表聲明存記戶存摺作廢啓事

[illegible]

嚴大覺律師爲證明李松年君盧慈定女士合法訂立婚約（二十四年九月十七日）特代通告

[illegible]

蔡勁軍啓事

近日風聞有人假借鄙人名義在外招搖甚至私刻名章希圖假冒除已嚴密澈查外茲特鄭重聲明鄙人平素公私函牘均屬親自署名蓋章以昭慎重務希各界人士遠近親朋予以注意幸勿受其朦混倘遇有可疑之處幷希逕函詢問是所至盼謹登啓事諸唯亮察

上海普慈療養院專治精神神經病開診啓事

[illegible]

院長陸伯鴻 副院長陸隱耕 醫務主任韓芬 DR. F. G. HALPERN 同啓

明日江灣賽馬

本會第二一三期賽馬定於九月念一日念二日（兩天）均於下午一時三十分起在江灣跑馬場舉賽搖彩票每天一種每張二元入場券公共看台每位一元（此券持購搖彩票可作代價一元）會員看台每位另加二元

靜安寺路七一二號萬國體育會啓

芥子園初三集預約

[illegible]

有正書局啓

以日銷百萬爲目的

實行大衆化之

立報 今早出版

消息總滙 時代先驅

一元錢可看三個月 五分鐘能知天下事

登記證 內政部警字四七二四號 中宣會中字二五一七號

本月內不收報費

歡迎直接定閱如蒙惠訂請電九六〇八一號

館址 上海九江路二八九號

加收特別兵險

上海保險行 揚子等四十餘家已實行

意阿事件、日趨嚴重、地中海爲海上交通要道、海輪必經之途、保險行家、倫敦勞合德公司、已於十六日決議、取銷一切公開合同中之兵險條文、另訂兵險合同、而取特別費、據大通社記者昨晨探悉、本埠保險行、於前（十八）日起、亦已加收特別兵險費、已實行者、有揚子・保定・信孚・華安・肇泰・新大陸・仁濟和等四十餘家、費額方面、以前每保費一千元、收兵險費爲二角五分、自前日起、凡保險貨物須經過地中海者、每千元加收洋五角、及至昨日上午、已較平日漲至十倍、每千元爲二元五角、依據國際情勢及各國在地中海之軍事行動狀况、將有極度漲落云

賜賚公司麼拉號輪在日海擱礁半沉。

◎大泊十九日日聯社電、上海黃浦灘十二號賜賚公司（Moller and Co.）所有輪船麼拉號（二六二五噸）、十八日晚十二時、在北海道宗谷海峽東方海上擱暗礁、呼救中、

◎東京十九日路透電、今晨此間接北海道消息、上海英商賚賜公司之汽船瑪培爾勒號（二六二五噸）、刻處於危難中、該船昨夜在北海道東北海某角擱淺、於晚間十一時四十分開始發出求救信號、晨據北海道電訊、該船現已有水侵入、處境頗危、船中人員現正被救登他船、

船員均被收容

門原十九日日聯社電、坐礁之英國貨船美比爾拉號、其船員四十名、均被由大泊開去亞庭丸全體收容、該貨船半沉海中、故薩爾物函館辦事處即將設法撈起該船云、亞庭丸當請農林省監視船白鳳丸照顧該船、已將此意用無線電拍出並向稚內前進矣、

行駛上海海防航線

招商局擬派公平輪 海翊輪已中止代理轉租港商

華商輪船公司海翊輪與國營招商局訂立合同、代理海翊輪行駛上海・廈門・汕頭・香港・海口・北海・海防線、方於九月六日領得國際安全航證、由滬開航、於九月十七日抵海防、今華商輪船公司已將該輪轉租與香港源安船務公司、中止由招商局代理、新聲社記者昨晤華商輪船公司經理龔傳芳、據談、海翊輪開航海防線、每次勢必虧耗、且招商局與本公司未能切實合作、今決中止由招商局代理、轉租與港源安公司、開航香港・海口・北海・海防航線、但非定期之輪、以裝貨爲主、決俟海翊輪由海防返港後、即交船實行云、

招商局總經理劉鴻生、今因中止代理海翊輪、爲維持上海海防間之航線、擬派公平輪（總噸二千七百零五噸・淨噸一千七百四十二噸）行駛、因海口北海等處代理行、均由該局接洽且訂有合同、故已向理事會提出、昨日下午四時即開會討論、聞原則通過、交總經理處辦理、

土地管轄權疑義

司法院解釋

◎南京十九日電、司法院前據滬第一特區法院轉請解釋滬法租界內設置中國法院協定第四條土地管轄權疑義一案、現經該院統一解釋法令會議決云、查該協定租界行政當局起訴或被害人提起自訴、既以在各該法院管轄區域內發生者爲限、其土地管轄自應依被告之住所居所或犯罪地定之、不適用刑訴法第五條關於被告之住所居所或所在地之規定、至法院因法律或事實不能行使審判權者、得依刑訴法第十條辦理、

國際無線電報暢達

長崎上海間水線阻斷

本月十六日起、日本電信局長崎上海間水線阻斷、中日間往來電報、均由仁記路國際無線電台收發、報務異常擁擠、查該台中日無線電路、係於去夏開放、通訊非常暢達、從無阻斷發生、一般用戶咸表滿意、該台除於仁記路總收發處及愛多亞路分收發處收受電報外、上海電報局各收發處及郵政分支各局均代收拍往國外各地無線電報、此外各界如欲拍報而一時不便送往上述處所拍發者、聞可打電話「一一一三〇」、請其派差前往發報人處收取電報、再發往日本各地華文電報、其電文不論明密、每一組字可包括七個數目字、作一字計費、該項電報收報局名及收報人姓名・住址、均用華文書寫、不論字數多寡、概作一字計費、至日文電報、每七個日本字母作一字計費、收報局名及收報人姓名・住址、用日文書寫、不論字數多寡、亦作一字計費、此項電報、國際電台備有特種去報紙、以便各界應用、

續獲主使犯

辛豬作夥私姘主婦遭鎗擊 堅不承認 …候提辦定案犯指證…

[illegible]

身死、尸交普善山莊收殮、在逃兇犯由□房查緝獲究、

勒斃男屍

塘口河中發現

浦東塘口鎭河中、前日被潮水冲來男尸一具、手足用繩紮縛、經人報告救生局、將該尸撈至荷碼頭浦灘候驗、地方法院據報後、昨委杜家聲檢察官率同宣檢驗員蒞場、驗得該尸年約三十餘歲、身穿藍布短衫、白條子牛頭褲、元色線襪、手足均遭紮縛、其頸項間有印白色羅紡褲帶圈繞、委係勒斃後拋棄浦中、意圖滅跡、當即塡明尸格、因無尸屬出認、遂命抬照由堂棺殮、聽候緝兇究懲、

常熟湯家橋綁孩案擒兩匪

錫偵緝隊在七子山

常熟訊、縣屬第四區湯家橋富戶錢笠三家、于去春被刦、並綁去六歲幼子、旋經蘇州水警三區偵緝隊在蘇胥門外將肉票救出、並獲案犯楊根壽・季阿弟・徐耀耀等、經提常歸案法辦、主犯楊根壽執行槍決、其餘各處徒刑在案、茲悉無錫偵緝隊在錫屬七子山緝獲劇盜季阿滿・曹根福兩名、訊得爲錢案要犯、而季阿滿尚有鎗傷子彈、尚未箝出、曹根福亦屬積匪、犯案纍纍、該隊長戴靜山當于昨晨來常、面謁周公安局長、請派警迎提、局方遂于今（十九日）晨派員携文赴錫迎提、

一笑釀命案 訊明候宣判

[illegible]

利用童子 拐孩敗露

[illegible]

爭臥地 乞丐遭毆斃

福建人劉文明、年念三歲、前充兵士、近則流落滬上、求乞度日、本月十六日下午五時許、在台灣路第二十九弄弄中、因與一不知姓名之乞丐、爭一席地臥處、各不相讓、互起毆打、結果劉力弱不敵、被該丐猛擊要害倒地、不能起立、而該丐見事鬧大、即逃避無蹤、嗣經老閘捕房一五四四號華捕路過瞥見、當召得救護車將劉飛送仁濟醫院、醫治罔效、延至前日午後六時一刻氣絕殞命、並經該管捕房偵探查勘之下、當將劉尸舁入斐倫路驗尸所、昨晨由第一特院委派郭焜檢察官偕同法醫張炎書記官王祖翼等蒞所驗明尸體、據華捕頭陸大公稟明前情一過、郭君遂諭驗得死者劉文明、男姓、委係生前因傷

革職稽查下毒手

大世界總稽查王德奎中兩刀 —兇手當場拿獲—

大世界遊戲場總稽查揚州人王德奎、年四十八、昨晚十一時許、正在大京班京戲場附近廊中行走、忽被一人從後趕上、將王拉住、用利刀猛刺、命中兩刀、一在左脇、一在腰部、王當場流血倒地、痛極呼救、兇手即經拿獲、訊得名王恩榮、前在大世界任稽查、於四個月前停歇、因此懷憤、下此毒手、受傷之王德奎、經人車送醫院醫治、

阿墨林

一滴止癢

脚癬之癢最爲難熬患者如用「阿墨林」可以立刻止癢去濕

奇藥既靈假藥必多購請當心

各大藥房均有出售

新雅粵菜館

要食好菜還是新雅 馳名中外粵菜專家

總店 南京路廣西路西首 電話九零零八零

支店 北四川路虬江路角 電話四五九八九

斧傷醫愈 撞見仇人

[illegible]

江都糧役投江

[illegible]

索欠發生武劇

[illegible]

日淺間山爆發

火煙達七千九百六十米突

◎東京十九日華聯社電、淺間火山今日下午三時五十九分又一次爆發、火勢甚烈、火煙達七千九百六十米突、

英擬提長期造艦程序

五國海會無召集可能

◎倫敦十九日哈瓦斯社電、據每日電聞報載稱、英・美・日・法・意五國海軍會議、年內恐無召集之可能、良以他國相率擬就大規模之造艦程序、其中且有業已開始建造者、英國處於此種局勢之下、實有將海軍噸位、按照比率增加之必要、惟因英國一般人士對於此種措施、猶抱反對態度、故政府仍謀於最後片刻、在倫敦召集會議、以便締結海軍造艦休戰之紳士協定、但此種主張、絕少成功希望、因之當局現正設法、俾向國會提出長期造艦程序之議案云、

斐島新政府陸軍顧問

羅斯福委麥嘉德爲

◎華盛頓十八日國民社電、美國陸軍參謀總長麥嘉德、今日奉羅斯福總統指令、被任爲斐律濱新政府之陸軍顧問、麥氏之受任斯職、早在預料之中、月前斐島領袖曾邀請麥氏前往馬尼拉、於十一月中自治政府成立之後、襄助斐島發展陸軍、當時麥氏未即答覆、至上星期與總統面商之後、始決定接受、惟正式宣布、則俟斐島大選結果揭曉之後、始克發表、麥氏於一九〇三至一九〇四年時、曾任斐島美軍司令、歐戰之時曾受傷二次云、

發見睡眠病細菌

東京德醫化驗骨髓 查明紅蟻可以傳毒 非洲睡病性質不同

◎東京十九日路透電、著名橫濱醫士格勞威特來自德國慕尼黑、已將由患睡病者之身取得之骨髓、而加以化驗、發見一種細菌、名Bacillus hipo aris、根據此種發見、查明紅蟻一物、足將溺斃之貓犬等齊身上之毒菌傳至皮膚細嫩之兒童等之身云、按今夏日本各處染睡病者甚衆、患者沉睡一日至七日、卒因呼吸機關突然不靈而死、與非洲之睡病性質不同、非洲患者、輒昏睡至四月之久、日本患者有百分之二十五、乃屬不治、

小孩因痛啼哭

使君傷心之際

可憐的喊叫！慘白的面容！震盪的心房！世間之痛。無有甚於燙傷或灼傷之痛者。爲母者見其子女此種痛苦情形。有不爲之痛心者乎？但是現在爲母者。可不任其小孩受此痛苦。以自傷其心。祇須投以紐祿豐一片。即可於數分鐘內。止其兒女被傷之痛。俾可從容爲之施治也。請備紐祿豐於家中。以應此種急需。如遇頭痛・牙痛・耳痛・系痛・經痛・或他種因傷之痛，如割破創傷等。均可用之以迅速止痛也。

紐祿豐—韋廉士止痛片—效大質純各藥房皆有出售每瓶大洋二角或向上海江西路四五一號韋廉士醫生藥局購備一次購五瓶者大洋一元郵力不取不滿五瓶者每瓶二角郵力另加

明明眼藥水

紅腫刺痛 畏光昏朦 點此妙水 功效靈靈

瓶式新穎 點用極便 定價低廉 善治目疾

五洲藥房發行

外滙帶軟 印銀報小
標金盤旋略漲
結果計升一元一角

上午

[illegible]

下午

[illegible]

金業交易所

[illegible]

外滙明平暗緊

[illegible]

◎銀與飾金

[illegible]

英金

[illegible]

美金

[illegible]

中央銀行掛牌

[illegible]

◎海外銀電

◎海外分行

[illegible]

滙豐掛牌

▼上午開盤

▼上午收盤

美滙

下午市價

英滙

[illegible]

滿山紅

（二四一）

第十回

橫被西郊中途遭暴劫　翻身佛寺中夜動悲聲

前情記

[illegible]

老三道：「你別嘆嘆，嘆嘆也沒用，他見我們落在後頭，一定會等着！」嘯梧道：「你一邊喊，一邊走，快給我追上○」老三果然拉着車，飛步追上，一面又大聲喊着，在清靜曠野裏，發出慘厲呼聲，格外可怕的，嘯梧既望不見前頭車子，想前頭那車夫又是那樣刁皮，心裏惶急已極，恨不得跳下車，飛步追上，只因車上還帶一個大皮包，若棄車追去，提了這隻大皮包，也走不快，在車上心急如煎，只催車夫快走，老三卻也肯賣力，奮勇直追，追了一程，但是前頭那輛車，走得太快了，約上二三里路程，前面竟無一點蹤跡○嘯梧料那車夫不是好意，便向嚇老三道：「前面車夫有鬧什麼把戲，我決不輕饒他，他的車號，我已經記起來了！」老三道：「那末你們不是嫌我們走的慢嗎？現在走快一點，又不對」說着，腳步又慢下來○嘯梧道：「你給我追上吧！要多少都可以的！」老三道：「我的氣力不濟事○」嘯梧道：「你再喊！」老三道：「喊也是不中用！」嘯梧正在無法對付，聽見前面一團黑影漸漸的近，憂憂的輪聲，送到耳裏，在黑暗裏，見一輛柝車，滿貼着乾草，駛了過來○嘯梧忙大聲喊道：「借光！前面有看見一輛車子沒有？」拉的農人，卻很和氣，說道：「有的，你快去吧！前面有一個女太太，正和車夫爭着呢！」嘯梧說聲謝謝，急催車夫快趕上，老三卻只一步一喘道：「我不能再跑了！」嘯梧道：「車子已在前面，你給我快一點，免得他們着急○」老三被催不過，只好開小步慢跑○嘯梧在車上留神，四向觀看，約上半里路，隱隱聽見有女人呼喊聲音，嘯梧一聽尖厲喊聲，料想一定是靈犀受了車夫的虧，急得渾身出汗，只好沒口央求車夫道：「你給我拉快點，見前面有人呼喚的聲音，你再喊一喊吧！」老三果然又大喊了兩聲，嘯梧道：「你不用喊了！給我快追上」車夫道：「你瞧！叫我喊，又不叫我喊，到是怎麼會事！」嘯梧道：「車子在前面，你給我追一追！」

債市堅穩
多空掉期各有準備 九六稍風方興未艾

[illegible]

下午市價

[illegible]

華商證券交易所

[illegible]

銀洋錢市

[illegible]

上海票據交換所報告

[illegible]

紗市始漲終跌

[illegible]

棉市漲後轉跌

[illegible]

紗布交易所

[illegible]

粉麥反動同跌

[illegible]

海外棉花商電彙集

[illegible]

滬北米市

[illegible]

滬南米市

[illegible]

雜糧油餅交易所

[illegible]

上海麵粉交易所

[illegible]

麥市漲後略回

坎拿大麥電

芝加哥麥電

利物浦麥電

[illegible]

招商局船期廣告

江靖　快輪准於九月廿二日星期日晚開往漢口沿途各埠

建國　快輪准於九月廿三日星期一晚開往漢口沿途各埠　本輪電話八二一六〇

新江天　快輪准於九月廿一日星期六下午五時開往寧波　本輪電話八三三六五

海晏　快輪准於九月二十五日星期三晚開往溫州

新豐　快輪准於九月廿五日星期三上午十時開往威海衛烟台天津

海利　快輪准於九月廿五日星期三上午十時開往汕頭香港廣州

安興　快輪准於九月二十日星期五下午三時開往汕頭香港廣州

公平　快輪准於九月廿一日星期六上午十時開往青島

遇順　快輪准於九月廿四日星期二上午九時開往福州廈門

海元　快輪准於九月五日星期三上午十時開往汕頭香港廣州

滬郊晚稻都受損害
稻漿結實被摧稻苗倒撲
暴風雨後

秋收現已陸續登場、華東社記者今晨向雜糧界探誌滬郊秋收情形、如閔行・顓橋・莘莊・松江・南匯・奉賢・金山・崑山・太倉・川沙等地早棉早稻、亦已漸次登場、晚稻因地理關係、須隔旬日後始克陸續登場、最晚晚稻、須至廢歷九月半後、始克熟收、該項稻穀、在上月間因氣候正常、發育良好、稻莠正齊、發漿飽滿、奈廢歷中秋、滬郊忽下暴風雨、現在發漿中之晚稻、都被吹毀無餘、稻苗都被倒撲、收成無形被打折扣、農民一年辛苦、頓受折挫、

麵粉高漲原料缺乏
榮氏經營各廠將於月底停工
榮宗敬談

我國麵粉市場、日來以原料缺乏、價格高漲、對於民食、頗有關係、頃據麵粉業鉅子榮宗敬語中央社記者、謂近月來因各省水災影響、小麥原料減少、而外國原料亦因價格高昂、成本過鉅、頗不合算、兼之歐洲意阿風雲頗形緊張、各國均無貨出、故我國麵粉、價格步步高漲、本人經營之廠、將於本月底全部停工、蓋因缺乏原料也、麵粉爲民食中不可少之物、今如此高漲、對於國民生計所關非淺云、

六週紀念徵集國貨
彭伯勳來滬向各廠商接洽
首都國貨陳列館

實業部首都國貨陳列館、定雙十節舉行六週紀念、並設立㊀國貨永久商場、（舖位費自六元至四十餘元）㊁臨時售品商場、（舖位三十元宣傳六元）㊂代辦部、會期一月、定十月十日起至十月二日止、在同安里國貨工廠聯合會、登記自今日起至十月二日止、在淮清橋國貨陳列館同時開幕、參加廠商於十月七日上午九時乘快車晉京、該館館長彭伯勳、特於昨日來滬、向各廠商接洽陳列

中宣會實部派員來滬
攝製工廠安全影片
改進工業安全增加知識技能
下月運滬放映招待各界參觀

實業部中央工廠檢查處檢查科長[illegible]、中央[illegible]

西門分局新增崗位

[illegible]

人民呈文毋須貼花
財政部批示

上海市商會前以人民投遞官署之呈文、按照新印花稅法、毋須貼花、而官署辦理收文人員、仍多誤解、責令貼花、否即退回、曾電呈財政部、請其說明、茲奉財政部稅字第七一五〇號批開、今代電悉、查以前人民投遞官署呈文、貼花一角、現行新印花稅法、既無此項規定、當然免貼、至新印花稅法於本年九月一日實行、已由部分別通行在案、現在內外各項印鬪、當已一體依法奉行、自可無須專爲此節、再行通咨、所請應勿庸議、仰即知照、

江灣賽馬新訊
[illegible]

一九三五年群芳艷舞將在蘭心戲院舉行
[illegible]

騎馬研究會歡迎會員
[illegible]

青年會的人格教育
[illegible]

名姝藥用中法化妝品
[illegible]

津津味飲食館設文虎
[illegible]

介紹金魚飼養實驗談
[illegible]

甲子浴室開幕
[illegible]

海光小學
[illegible]

上海時代圖書公司兩大特刊同時出版
[illegible]

時報播音講稿欄
職業應用國語
（恆瑞韓）

（九月二十一日下午五時三十分教授）（永生電台播音週率一〇八〇）

國語基本字

金　孫　仇　姬　孟　孔　李　周

吳　王　錢　楊　袁　黎　朱　秦

潘　曹　宋　許　黃　徐　汪　劉

韓　鄭　胡　陳　湯　蔡　嚴　趙

鍾　水　毛　虞　姜　張　蔣　沈

哥倫比亞新進女星露意絲林德色（Lois Lindsey）將在新片"Good Girl"中演出

「影」城風雨近重陽

（劍氣）

▽談做戲我始終服膺豪灼灼與葉娟娟，並不拾人牙慧，試瞑目作一迴想，此二人過去所演之片，無一部不使人看得骨軟筋麻，痛快淋漓也。

▽女演員之轉變共分三個時期，第一期之女演員盲從妄作，太半奇此作糊口度日之工具；第二期之女演員如蜣螂蛻化爲蟬，披一葉輕紗，作嬲縱唱聲於樹杪，皆以時髦風頭爲切身要務；第三期女明星覺會打出大套「魔術」，尤奇者，均無師自通，天生聰敏，本年度「魔術」尤多，看得「圈外人」有「眼花撩亂口難言」之感；第四期之女演員又將如何？……

▽丟開「意識」「題材」以及影評人之種種口頭禪不談，一張片子能在不歪曲的範圍中吸引廣大觀衆便是好片，個人表演能忘卻自身在做戲，則即可譽之日明星，我國演員技藝之不長進，都是犯了「不曾忘記自身在做戲」的毛病。

▽不要太小覷了片中的臨時不重要的演員，須知他們所負的應盡職任，卻比較主角不微小到一分。我常見一個攝面，主角在認眞做戲，而臨時演員卻在隨隨便便，以不相干的姿態演出，立刻會使看戲的人發生「假戲假做」的惡劣影象。

▽我國的女演員在做戲的時候，始終逃不出「等因奉此」那麼一套老文章。她們在沒有笑之前，看影片的人已經料到她馬上要笑了，或者她要哭之前，看客也滿盤料得到猜得着，並且連她怎樣哭法，怎樣笑法，哭笑完畢的姿態又怎樣，全都了然於心。請向看電影的到了這種境地，還不是味同嚼蠟嗎？雖然我們企求女演員們演出姿態超出一般人想像之外，但至少不要馴和地貼服在看客們意料之中。

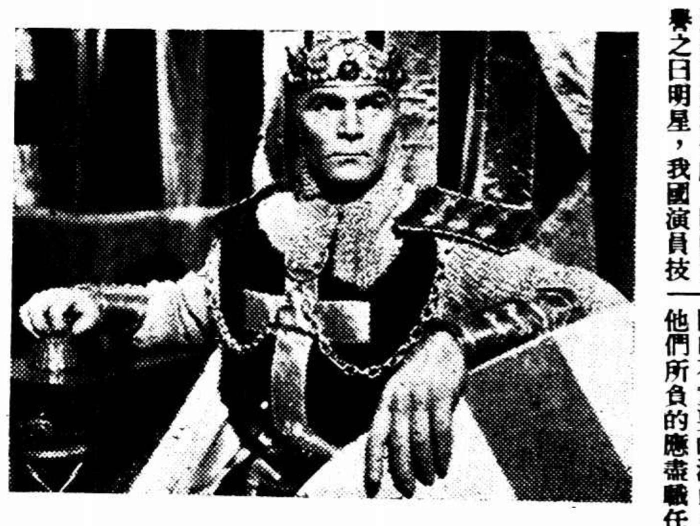
「十字軍英雄記」中飾英雄之Henry Wilcoxon

等主演）；沈西苓的「船家女」（高占非・徐來等主演）；徐欣夫的「翡翠馬」（王徵信・嚴月閒等主演）三部；另有張石川的話劇「月兒彎彎」（爲胡蝶領銜全體合演）三部

▽快活林的「三個媳婦」，本定於念二日公映於兩大戲院，後因某種原故，改爲念五日公映於「中央」與「東南」。

▽藝華「暴風雨」，因上海無首映地盤，先於十五日在蘇州眞光大戲院上映矣。或謂上海人眼福不及蘇州。

▽雷電華五彩立體影片「浮華世界」（"Becky Sharp"）已運滬送京檢查，原作者薩克萊氏，主演者曼琳霍金絲。

女星王瑩

在平言行一般

北平十七日航空快信：自稱已跳出黑暗的電影圈，但又不惜犧牲而重跳入之女文學家兼電影明星王瑩女士之芳跡，忽於昨日午後二時許，發現於中山公園，時王偕女友二人在來今雨軒後身十字廊旁便道上且行且談，王着絲色夾旗袍，米色長襪，咖啡色高跟鞋，體態較之電影片或畫報所見者，尤爲豐滿。當記者趨前寒暄時，王之態度非常扭捏。經記者詢以：「何日北來？此行任務？現寓何處？」王氏答稱：「本人於十二日由京動身，十四日抵平，此行純爲探視舊日同學與友好。」女士將言及寓所時，經二女友以目示意，王於是改口答稱：「現寄寓朋友家中，因係私人宅第，未得主人同意，不便奉告。」嗣後，記者又以彼個人目前生活情形及其重入黑暗電影圈之感想。據王答稱：「本人現任職上海電通公司，拍攝「自由神」一片，業已完竣，乘茲休息機會，北上一遊，希圖一換久居塵世之汙濁空氣。」談及重跳入黑暗電影圈之感想問題時，王則呻吟良久，始答記者稱：「本人過去脫離電影界，係受某種刺激，故作該項憤語，不意竟爲人執爲話柄，實則本人對於電影藝術，興趣非常濃厚，至於目前感想，深嘆一般製片商未將電影視作一種藝術，而當作賺錢商品經營之。」記者與王女士談及此處時，其隨行之二女友在旁連聲催促，王亦表示倦談意，記者遂辭別云。

電影情報

▽明星公司業已製就靜待公映的有聲片，計有程步高的「夜來香」（胡蝶

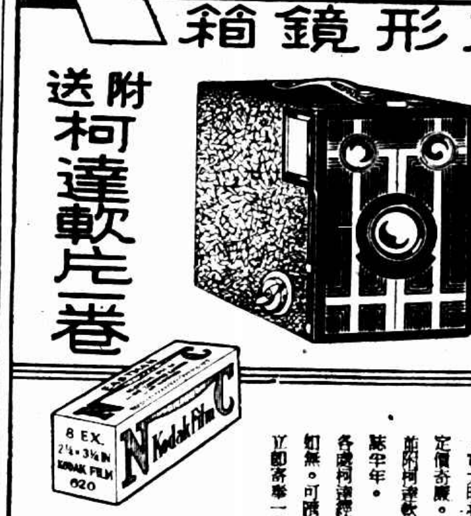
百朗尼 方形鏡箱
售洋五元
附送柯達軟片一卷
此爲最新式之方形鏡箱。箱身構造堅固。外觀秀美耐用。鏡頭快門。十分可靠。拍法簡易。不必對光。祇對準景物。一按機鈕。即可拍得明晰快照。鏡箱尚有二個大明亮。情面可拍。

定價奇廉。每具祇售洋五元正。並附柯達軟片一卷。另贈柯達雜誌半年。

各處柯達代理處均有出售。如無。可逕函上海柯達公司。當即立郵寄奉一具。

柯達公司　麥商

上海圓明園路一五一號

統治婦科經病氣塊 保證生育

婦女在四十二歲以內，不論有病無病，保證在一年內生育，十拿十穩，百不失一！

[illegible]

氣塊血瘤

吳瀛川博士 [illegible]

永源字號倒閉後 捕獲經理

進貨共有廿餘萬 蔣挺甫踪跡不明

益豐等廠聯名呈控

法租界公館馬路永安街七號永源字號、係甬人蔣挺甫與沈伯泉王仁勳梁鼎臣等合夥創設、經營百貨、範圍頗大、由蔣挺甫任總經理、委杭州人沈壬青任經理、並設立分號、曾於本年八月間、先向本市華豐搪磁廠購進貨物洋四千餘元、廣昌牛皮膠貨廠購貨洋三千餘元、又向益豐搪磁廠寶山紙廠等購進貨物各三千餘元、均係約期付款、當時各該商號、以商場習慣、原有此例、故深信不疑、詎該永源字號、竟於最近期內、復向本埠其他各廠商字號、分別收大批貨物、總數據悉

約共二十餘萬元之鉅

得手之後、突於陰曆中秋節前、即國曆九月八日、忽告倒閉、同時總經理及經理等、均避匿無蹤、當經華豐代表葉庠生・益豐代表董伯英・廣昌代表劉梯青・寶山廠代表張仁壽等、查得該號實有串同詐欺行爲、遂於前日聯名具呈市公安局偵緝總隊控告、季王總副隊長據呈後、立飭分隊長陳光炎許鶴元等嚴加查緝、於當晚八時許、

偵悉沈壬青匿跡處所

隨率同具呈代表葉庠生董伯英等、不動聲色、會同邑廟警所、馳往城內三牌樓路貫錦街咸輝里二號拘捕、當時將沈帶隊、於昨晨經總隊長傳案略加訊問、據沈供稱、實不知蔣挺甫避匿何處等語、以案關指控串騙、於昨日正午送總局辦理、

男女孩失足溺死小池中

住法租界馬浪路勞華里三十六號甬婦羅莊氏（年念四歲）之五歲子羅新惠、于十八日下午五時許、與同居張高氏（四十一歲）之十二歲女兒亭翠、偕至同路八三〇號美興地產公司（即前美亞織綢廠原址）內游玩、不知如何、男女兩童失足跌入該公司庭心池塘中、迨半小時經人發覺撈起、奄奄一息、即送醫院、不及救治身死、報告捕房、將尸送入驗尸所、昨經王檢察官驗明、委係溺死、諭家屬領殮、

巡官失鎗落於匪手

閘北新閘分局勒巡官[illegible]、於上月[illegible]服務時、有六寸白郎林手鎗一枝（[illegible]碼一九三二〇）、置於[illegible]屜內、於八月十五日晨[illegible]時、手鎗忽然不見、[illegible]局長轉報總局、將陳扣留送局、後由[illegible]人保釋、不料事隔一月[illegible]、於本月十六晚、[illegible]鐵塘家吳家[illegible]號本地人[illegible]、[illegible]紙店[illegible]劫案後、一匪逃至[illegible]被[illegible]警察員[illegible]擒獲、在其身畔抄出六寸白郎林手鎗一枝、帶[illegible]實金安、二十九歲[illegible]、手鎗上有[illegible]市公安局字樣[illegible]一[illegible]市公安局

一面將匪於[illegible]押解[illegible]公安局[illegible]方面[illegible]匪[illegible]局訊問、[illegible]局[illegible]手鎗交與伊[illegible]云云、[illegible]匪[illegible]分局[illegible]、[illegible]匪乃指目[illegible]巡官李長庚、

婚姻主張不同

兄妹倆意見相左

方景和對乃妹要求 表示若能回家

不成問題

皖人方景和、任事於本埠某保險公司、家住愛文義路愛文坊二十八號、民國十二三年間、父母相繼物故、時方年已三旬外、因承輿遺產頗豐、對於弱妹三人遂予教養、各使受相當教育、而後遣嫁、惟其長妹方桐林則以婚姻須彼自主、不願阿兄顧問、致蹉跎迄今、尚未正式適人、而兄妹間更因意見不投、竟如參商、數年來桐林以教學爲生、玆忽延江一平華懋生兩律師對於其兄方景和

◇◇◇◇◇◇◇

提起不顧贍養之訴

昨日下午由第一特院曹推事開庭傳審、原告不到、據其代表律師稱、原告之父所遺財產、悉爲被告掌管、原告向以教書維持生計、現因患病、久臥醫院、無以爲生、被告負有贍養之義務、請求判令按月給付生活費洋一百元、而自本年三月起至八月止之六個月生活費、則請先予假執行云云、質之被告方景和供、現在保險公司服務、月薪約近三百元、自父母相繼逝世、

◇◇◇◇◇◇◇

所有三妹均我撫養

原告係長妹、今已三十三歲、距今八九年前、彼因結有戀人、自動脫離家庭、隨其情人往長沙、約年餘、忽獨回安慶原籍、故鄉原有租可收、倘其居家、足堪溫飽、乃彼嗣復來滬、且寓逆旅而不歸來、偵之始悉又結情人矣、故雖屢有人作伐、然彼輒反對、致迄未出閣、但彼自離家以來、時來信索款、我皆給之、現彼如願回家、仍加贍養、若果患病、亦願供給醫藥費等語、庭上遂諭改期仰原告自行投案再訊

治肺神奇

[illegible]

沈如松同舍弟永祥敬啓

經理等被控審結

泰豐新記係另一組織

已經和解未能撤回告訴

原告 泰豐罐頭字號股東

粵人鄧[illegible]、於民國二十二年起任泰豐罐頭食品公司經理、當民國十一年十月間[illegible]、[illegible]

豫二監典獄長

瀆職撤懲

河南第二監獄典獄長崔連勳、最近被上峰發覺有瀆職舞弊等情、是以將崔撤職查辦、移轉管轄、指定上海地方法院受理、前日崔已解到、奉歐陽檢察官提案詳爲鞫訊、結果諭着收押候示、

常熟火案

飯店主交保

常熟通訊、此間南門外怡心街益隆飯店、前晨失愼、殃及鄰戶、損失近萬、事後衆口一詞、均謂飯店主李紹綸所縱火、以冀獲得保險費、昨日李被拘解局、詳加研訊、李不認有縱火情事、當合交十三家連環舖保出外、聽候偵查核辦、

少年失業

服毒遇救

[illegible]

走失男孩者注意

圖中幼孩係由上海被拐至廈門者、如有人能知該孩之身世、請即報告四馬路工部局警務處刑事總稽查處可也、

梁山破股匪

二桿首十八妮跳水圖逃自滅

拿獲匪徒及嫌犯五名

劉耀庭部奮勇進攻……

◎濟南十九日中央社電、梁山匪集經特務隊擊破、獲匪二十七名、槍二十七枝、匪首劉洪洲在逃、正嚴密緝捕中、濟南通訊、魯西鄆城梁山附近、有著匪劉鴻洲股、匿居其間、時出打刦、經第三路特別偵探隊劉耀庭部所偵悉、一方呈報省政府主席韓復榘、一方進剿、韓當懸賞三千元限期肅清、以安地方、並令劉耀庭親往督剿、該部分隊長朱世勳於本月十四日探悉該股土匪匿居梁山以南之徐莊、遂涉水往剿、詎匪機警非常、先行逃往山中、憑險頑抗、朱分隊長（世勳）率隊跟蹤進剿、奮勇仰攻、匪遂不支、四散潰逃、一匪情急由山頂躍入深澗圖逃、隊員侯傳明亦隨之追下、惟澗水過深、同時斃命、事後由該匪身旁搜出手槍一支、子彈十一粒、據當地土人指認該匪確係劉鴻洲之二桿首王八妮（即劉之妻弟）、同時並擒獲正匪薛玉湖等三人、嫌疑犯徐開寅二十二人、並得長短槍五支、隊長劉耀庭當飭將陣亡隊員侯傳明棺殮、斃匪首王八妮掩埋、並於十六日晨親率所部、搜剿散匪、日內當可告肅清云、

大炮台會 爲漂亮士女最愛吸之標準香烟
另有五炮台出售
大炮台香烟
馳名全球 六十餘年

良法、即認此項計劃爲墨索里尼之一種示威表示一地中海艦隊、將集中於及之亞歷山大里亞港[illegible]事然、則意國將不能再留一

男女互抱跳樓重傷

夫妾發生口角◇◇◇◇意欲同歸於盡

今晨一時十分、東有恒路愛而考克路口榮昌里四十一號前樓有一男一女相抱跌下、仆於地上、流血如注、當由巡捕房聞警、聽到救護車、將該受傷男女送同仁醫院及上海療養院救治、男傷在頭部、耳鼻流血、不能言語、女傷較男爲重、口流鮮血、人事不省、查得男女係夫妾兩人、男名袁意興、寧波人、年三十八、前在嘉興路某洗衣公司任職、現在失業與其髮妻劉氏同居大連灣路廣德里七百二十六號、生有一男一女、男五歲、名阿餘、女三歲、名蓮花、夫婦感情尚佳、去年秋天、袁忽與女子名阿妹（卽跳樓者）相戀、發生關係後、卽納爲小星、賃屋在榮昌里四十一號、劉氏雖知、置之不問、昨晚袁睡在榮昌里、深夜突起口角、結果竟相抱跳樓、意在同歸於盡、目下兩人性命甚爲危險、

青年訪弟 倒斃報驗

前晚十時許、閘北濟□路七十四弄口、□斃一行人、經該處地保查□、死者名曹正學、年二十四、由無錫來滬訪□、該□胞弟甲十七、伊□業□、昨經□保投上海地方法院報請相驗、

地址 法租界大馬路吉祥街口

巨成襪號

爲義和織造廠二十週紀念

大贈品 三十天

本號總經理「義和」織造廠出品「水蜓牌」「飛艇牌」「交通牌」「墨龍牌」男女線襪物美價廉風行各埠早已有口皆碑玆爲酬答各寶號推銷盛意起見特于九月一日起三十日止舉行破例贈品一月凡購襪一百打送襪五打並加贈航空券一條有巨額獎金之希望多購多贈

再本號爲推銷國貨起見將致全力於國貨事業對於壓存洋貨削碼傾銷並將德國「好得」老牌洋針作爲贈品凡購貨二元或購襪一打者得贈送一包機會難得幸勿交臂失之

（但購義和洋針綫條木紗無敵牙、三星牙膏等貨及同行批發一概不在贈例）

巨成襪號啓 電話八三〇二四

覺覺覺（一） 獨樹一幟 革新哲學 的命相課

邵康節先生秘本之神數

◇不吹牛，不拍馬，剃去皮毛，獨留骨髓，完全以學術經驗，來指導社會人羣

▲發前人之未發▲啓後人之未啓▼

一•知家政升降 二•知謀事成敗 三•知妻子賢愚 四•知正財偏財 五•知市價漲跌 六•知流年得失 七•知壽天窮通 八•知終身榮枯 九•知目前安危 十•知將來結局

●外埠函批天星十一曜細批終身一大厚册只取三元 寄費加二 五天回件

▲晤相二元談命一元喜課取半價（寓四馬路跑馬廳大中華飯店四樓四二七號）

開棺檢驗墮胎慘死婦人

桂店主人 作孽 潛逃 巡捕房呈請法院發發通緝書緝拿

鎮江籍中人黃萬春、四十一歲、在鄉種田爲生、其妻黃丁氏、今年卅八歲、於六年前與同居所生之子名彭年（十六歲）來滬幫傭、旋於洗衣度日、於□年前遇

同族之黃萬桂（山東路大陸商場三四一號與蓬萊市場立揚桂店總支店及山西路三號陶正興鞋店之主人）發生關係、租賃法租界西自來火街一百三十號公泰米店三層樓亭子間、黃將氏子彭年帶至立揚桂店學業、最近丁氏

懷孕已有六月

於本月八日、由黃萬桂覓得打胎藥給丁氏吞服、胎卽墮下、詎因此身體發熱變病、延至十二日上午三時身死、卽以棺殮、寄厝會館、現由氏之叔翁黃宜泰通知氏夫黃萬春來滬、向黃萬桂理論、竟避不見面、乃卽報告法捕房、派探赴鎮江會館將丁氏棺吊送同仁輔元堂驗尸所、昨日報請特二法院、王任檢察官偕魏姜兩法醫彭書記官、於午刻蒞所、命工役將

棺蓋動手開啓

起出尸體、腐臭不堪、解剖檢驗後、升坐公案、向氏夫黃萬春黃叔黃宜泰氏子彭年及服侍氏病之陳劉氏等逐一訊問、陳劉氏供稱、年五十二歲、本月初由黃萬桂喚來雇傭、服侍死者、當時只知有病、迨至八日下午、死者小產、當由死者在牀下取出蒲包一只合吾將孩裝入、復叫我拋棄、吾乃將蒲包拋於弄口垃圾桶旁、平時我祇知他們係夫妻、不知是姘頭是實、官驗得黃丁氏委係生前墮胎身死、尸交黃萬春領殮、被告黃萬桂由警務處緝案法辦、驗畢後、由屬將尸重行收殮、仍厝鎮江會館、一面由捕房呈請特二法院簽發通緝書、通緝在逃之黃萬桂歸案訊辦、

網球宿將 邱飛海汽車 撞死小學女生案…… 移轉管轄

▼…昨由第一特院傳訊被告不到

住居哈同路慈厚里二十九號之江西人黃漢廷、現年四十三歲、生有一女、名翠珍、今年十歲、向在慈厚南里

實業。小學。

肄業、於本年七月三十日晨六時餘、至福煦路某同學處、正擬至南邊離人行道不過二尺有餘、適有網球宿將廈門人邱飛海（年三十五歲住居法租界台拉司脫路二一七弄五號）自駕六四七四號汽車、由西往東、忽將翠珍撞倒、經車送醫院

醫治。無效。

身死、嗣由法院檢察官驗明屬實、飭屬棺殮、黃漢廷以乃女之死、實由邱過失所致、遂□范剛律師具狀第一特院、對邱提起過失致死之訴、並附帶民訴、要求賠償種種損失計洋一萬一千四百元、被告代理律師江一平吳麟坤稱本案

發生。地點。

係在福煦路之南、屬法租界云云、庭諭本件管轄錯誤、各情已誌前報、玆於昨日下午三時、由第二特院熊彙苹推事開刑二庭傳訊、自訴人偕范剛黃選璋兩律師到庭、被告不到庭上向自訴人詰訊

年歲。籍貫。

一過、遂諭被告既不到案、范律師起稱、應改期再傳、被告是否接到傳票既係接到合法傳喚、豈能不到案、應請庭上出票拘提被告到案、推事諭候再另行斟酌、遂告退庭、

少女拔牙殞命 起訴兩醫

南通訊、劉橋區少女劉金定、赴鎮請孫克明曾立榮兩醫生、施手術拔虎齒、乃甫打麻醉針、劉女卽暈死、兩醫生經區公所拿解法院收押、檢察官對兩醫生以過失殺人罪、提起公訴、刑庭定廿一日傳訊、

閩省毀除淫祀之第一聲

荒唐的宣傳

褻瀆戚將軍

省政府震怒 二百餘尊偶像悉數毀滅

福州通信、閩省當局施政方針向主在不妨礙善良風俗之下、暫從地方習慣、因此迎神賽會及神鬼舖、扶乩跳神、均在所不禁、近省政府令省會公安局、將城內萬天境七星奶奶神像毀除、廟門封閉、爲閩省毀除淫祀之第一聲、然亦該廟行爲乖謬有以自取之也、所謂七星奶奶者、相傳爲□□、其歷史不能詳、□神□則□昊天金闕□保□奉

神佑兒童之女神

、於是乃有人假藉神權以漁利之徒、□拜寄七星奶膝下爲名男女□、每□神誕（陰歷七月一日至七日）、每名須納香□一□、計寄男女八千餘名、可得八千餘元、此外每名須納金三元、醮香袋神符須納五□文、尚不在內、□因社會上有人認爲什麼神敵財

應加取締

◇◇◇◇於是該管警所逐勸令廟董到所具結、嗣後不得再有此舉動、縣政府對該廟聲請保存、亦認爲七星奶神號來歷不明、未予照准、乃今年有人向社會宣稱、七星奶仰慕明將戚繼光

忠貞武烈

◇◇◇◇願委身下嫁、並商得戚公流寓閩中之第二十三世裔孫同意、將戚公祠中木偶、移駐通天境、七星奶則遷居後殿、其意在提高七星奶之身份、一時社會譁然、謂

褻瀆戚公

◇◇◇◇、人格過甚、故青廬雖設、嘉禮未行、此事尤梯滑稽、風聲所播、省當局認爲必須加以嚴厲取締、遂令行省會公安局、會同縣政府派隊前往毀除、遂於本月十日及十一兩日、由縣局警察將境內大小神像及半身神像（俗稱塔骨）二百餘尊、悉數毀壞、拋擲河中神具亦經摔毀、

所餘屋宇

◇◇◇◇交地保看管、至戚公偶像、則仍舁回戚公祠、按福州光復時、曾有北伐學生軍毀除東嶽泰山廟事、後經修復、廟貌依然、其他神廟香火、亦均綿延無恙、今玆毀除七星奶廟、實二十四年來之創舉也、

華捕自戕

開罪□中西部不敢 遺書囑弟料理後事

匯司捕房六十四號華捕、於昨日午刻十二時餘正在上差之際、突至界路北山西路口北站大旅社內、向帳房聲言借筆墨寫一字條、當經帳房飭役導至樓上四十一號房間內、距該捕突用手鎗自擊頭部自盡、迨經該旅社聞聲、報告匯司捕房、飭派中西包探馳往、則見該捕已倒臥血泊中、氣絕身亡、檢得遺書一封、係致其弟囑料理後事、探等遂將尸體舁入斐倫路驗尸所、候今晨報請第一特院檢察處檢驗、聞該捕自殺之原因、爲經濟問題云、

紹興 母女同時自盡案

驗屍又發現遺書

藏於手提箱內◇死者黏有條封

紹興訊、城內水澄巷產科女醫生□悅軒、□其十七歲愛女錦如、□之□子滿夫婦殺□詞□□□□□、□□□□□□□□□□□□□□□□□□□□□、已誌本報、玆悉□悅軒□□、□□□□□□□□□、□□□□□□□、事後反□高夫婦□□□□、以致忿而厭世、於十六日下午四時、母女□服毒自殺、□□□□□□、□□□□□□、□□□□□□□□□□□□□□□□□□□□□□□、諸人、當傳高子滿□婦高王氏（卽高傳□）□□□□、本日（十七）上午十時、□□□、日口、口角滿□□□□□、□□□□□□□□□、劉悅軒□□□、生一子一女、子□天殤、女卽錦如、因依其母、故從母氏姓劉云、

日本樂壇明星之歌□家四家文子、世界有名之音樂名家高勇吉一行、今日下午一時乘大連丸抵滬、由上海日本人音樂研究會發起、定十九二十兩日、在北四川路歌舞伎座表演、照相說明自左起、高勇吉•四家文子•管原田鐵子

許世英氏 董莊看決口賦詩

偕秘書胡適六•子華•溥□閱□封□董莊看決口、歸途援甲寶深始返、用十七年赴□勘□□放□舊作以□

朝發汴梁城、夜歸月朗澈、齊桓塞九河、遂無簡與潔、秦漢唐宋還、君相勞心血、南北十五遷、黃忠史冊列、竹善決從淤、防堵終枝節、鯀父夏后分、治巧與治拙、我來豫冀兗、酷日正赤熱、淼淼急溜奔、波浪如捲雪、口門八百丈、潰漫無遺穴、董莊臨濮間、工事苦難結、一洗數十縣、浩刦何慘烈、村墟人已亡、禾畜俱滅、遙遙南大堤、汛旗殘照揭、稚子體無衣、老婦食難咽、壯者之四方、將去復還訣、士牛慨堆蘱、鑲簷嗟力竭、安集政所先、堵引論各別、余謂杜永患、宜從治本說、程功視歐美、毋取時議悅、捧土計早疏、沈埽事亦劣、星宿渤黃通、天地不崩裂、覆車容何畏、一身本來孑、

婦女三口幸脫苦海

謀生遇騙子痛遭蹂躪 法院查明交家屬領回

溧陽少婦楊玉英（念一歲）、近因在原籍無法謀生、乃偕十九歲夫妹楊菊英連袂來滬、投入薦頭店、欲圖爲人雇傭、不料被同鄉婦人施阿金（年念六歲）瞥見、上前招呼、以同出遊玩爲詞、誘至逆旅、意圖將玉英等價賣、當由施阿金之姘夫楊長根、及楊之同黨劉寶山先將玉英等領至□戲場遊玩、然後闢室奸淫、佯稱同往鎮江做工、復將楊玉英楊菊英

誘上

阜生輪船、擬帶往天津販賣、適救濟會調查員陳少廷並水巡捕房探員程永年等登輪檢查、一併查獲、拘解地方法院訊押、楊玉英楊菊英等兩口發送救濟會留養、一面由該會通知楊玉英之家屬來申認領、昨日楊玉英之夫楊恩泉投救濟會請領、當奉仍派調查員陳少廷帶同楊玉英楊菊英並楊恩泉等同投地方法院請爲

給領

當由檢察官開庭研訊無訛、當庭交給領回完聚、聞拐匪劉寶山染有□毒、將楊菊英誘奸之後、菊英已被傳染、幸爲救濟會查悉、發送醫院□治、刻已痊癒矣、又蘇州塘口女子王林弟、現年十八歲、此次被拐匪設計誘至青島、賣入娼寮、易名應客、該女自墜入火坑之後、受苦不堪、乃密囑狎客致函乃父王阿喜、前往援救、王得信後、遂具狀上海地方法院檢察處、請爲

移提

法院據狀後、電致青島地方法院請爲查明以便迎提、日前諭飭派幹警羅長生周岐文等持文前赴青島地方法院投遞去後、昨日羅周兩警已將被拐女子王林弟（卽朱林弟）乘輪迎提來滬、旋奉檢察官提訊一過、諭將王林弟暫爲收押、候傳家屬認領完聚、

產婦經病專家

德國醫學博士壽廿伯 女疑難隱病 星期日停◉診所上海靜安寺路同孚路轉角中國銀行樓上 同孚大樓第七層

不可一日無此君

老牌紅衣女小呂宋雪茄

氣味香純和潤醒腦爲「工作」「應酬」中必需之品

一經試吸大有「不可一日無此君」之讚歎

上海交通路荷蘭煙公司經理 各煙紙店均有發售

每包大洋一角 分十枝六枝四枝三種

歡迎外埠代理章程函索卽奉

紅丸機關

霞飛路破獲

法租界捕房督察員劉錦榮•翁福田等、偵悉霞飛路七三六弄平安里三十九號三有人設立製造紅丸機關、乃於昨日中午稟明西探長、率同探員多名、按址前往搜查、在該處二樓亭子間及三樓統樓和亭子間中、搜出製造紅丸器具烘箱夾板等物甚夥、及製就之紅丸一萬粒、當場拘獲兩人、帶入捕房、詰悉一名徐東林、廿二歲、浦東人、一名尹蘭寶、廿一歲、紹興人、捕房定於今（二十日）晨將獲犯解送第二特區法院刑一庭、由王庭長訊辦云、

中央信託公司

資本 實收三百萬元

公積 積存四十八萬元

信託部 銀行部 儲蓄部 保險部 證券部 保管庫 倉庫

總公司 上海北京路二七〇號

虹口辦事處 北四川路八六〇號

西門辦事處 中華路一五五六號

西區辦事處 靜安寺路一一七〇號

漢口分公司 漢口江漢路一一一號

敬送 遺洩古方

治遺精早洩之□□□□□□人濟世以來治愈病家不可數計□□□□□□□□□無效照方服立見奇效函索卽寄上海□□路念吾新□十三號□□□

葉仲芳 獄中「鬧玩笑」

據稱甚爲客氣 對所丁不敢毆打

（妨害□嫌疑案定二十一日宣判）

鎮海人葉仲芳、前因與妻陸嬰蘭訴請離異、判決償付贍養費六萬元、確定執行在案、葉以家產告罄、無力繳納、於本年六月間、經特二法院強制執行收押、將屆三月、詎上月三十日晨七時、葉因所中發食之粥中黃豆太鹹、與所丁施澤民交涉、雙方發生衝突、葉之手指甲將施之臉上劃破微傷、施遂向檢察處告訴、經王檢察官偵查終結、認爲葉仲芳有妨害公務嫌疑、遂向刑庭依據刑法一三五條第一項提起公訴、昨晨由陳樸生推事開刑二庭、飭提葉到案、詰之葉供、實因誤會而爭吵、不敢毆打、平日彼此甚爲客氣、原爲玩笑、彼竟認眞、故用手指指彼一下、不知如何有傷等語、繼由與葉收管一室之廣東人郭榮記及看守紹興人陳連忠到案、證明施葉兩人爭吵有之、未見相打、施澤民稱、是晨發粥與葉時、並無何言、由鄰室發完後走出、乃行凶、遂由檢察官表示意見後、庭諭辯論終結、定於二十三日宣判、葉仲芳還押、

舊倉街破煙窟 獲廿二人

城內舊倉街五十六號、有人在內秘密售吸鴉片、並聚賭抽頭、經人報告該管老北門警察所沈所長、於昨午後四時半特派巡官張藍田率警長高奎警士前往、拘獲王三福•許小方•李東方•趙阿生等二十三名、並搜獲煙槍二支、煙燈五盞、不全雀牌一付、及零星煙具等物、一併帶所請究、經沈所長訊據被告王三福供認吸食鴉片、否認售賣、並供老闆已逃走、當以値此嚴厲煙禁之際、該被告等既不登記領照、實屬藐視法令、判一併解局法辦、

舒楚石駐滬 點驗故宮古物

北平故宮博物院南遷存滬四部份古物、自去歲開始在滬點驗以來、迄今已逾一載、陸續經教育部所派監盤委員舒楚石會同該院駐滬辦事處人員點驗歷代銅磁器及書畫等件數百箱、最近點驗工作、因舒委員常川駐滬監盤、每日自晨至晚、賡續辦理點驗、益形忙碌、全部古物點驗事宜、本年內可望完畢云、

今日國煙展覽 德興贈三杯煙

中華國貨捲煙維持會主辦之□貨捲煙□賣大會、昨第八日、□假世界熱烈舉行、是□者□情形較往日更見熱鬧、遊客□□□非煙公司人隨門票附贈黑妹娘雪茄煙一包、德興□□□□□□□□□美、今日中□煙□公司贈送三杯牌香煙、按三杯牌係□公司□著□品、色香味三□、□□□、凡□□□知之、此實該公司埋頭苦幹之□東、

飛燕舞廳增聘舞星

大世界內飛燕跳舞廳、自本月□日開幕以來、因舞設備完善、招待周到、故其營業異常□、該舞□又請海上著名舞星七妹妹、江翠弟、□□、□林稚、□□、楊素貞、王□娜、□素琴、□□□舞、發□□□□、□□珍、□□□□、□□君□乎來

介紹殷虛卜辭講話

殷虛卜辭講□書、係□水家□祖□君手編、該書經□□□之□□、□殷□文□□□□□□、玻璃□□□、插拓本□十幅、全書□部□言、古本精裝一厚册、定價一□□角、經售處上海□□□□路中國書店、

連續購用 白雪或嫦娥霜

有得現金貳仟伍佰元之希望

每瓶瓶蓋中儲藏兌換券瓶瓶有贈人人可得决無落空其兌換券分

五百元五張•五十元五十張•五元五百張•五角一萬張

至少限度亦能得嫦娥牙膏一支或嫦娥香皂一塊

（兌換詳章附夾於白雪嫦娥霜盒內）

上海永和實業公司出品

總發行所 上海老北門 門市部 上海五馬路江西路 南京分公司 金沙井二八號 漢口分公司 花布街五四一號

松監堤決

江襄再漲

◎漢口十九日電、監利洪林李家兩堤、十八日復潰決、金堤告急當局徵民工搶救

◎漢口十九日電、上游秋汛大漲、松滋下培興西大永定永保七朔各堤均潰、淹田十餘萬畝、襄河水亦在猛漲中、

徐北禦黃二道防線佈妥

銅沛套堤全部完成　蘇魯橫堤亦將竣工

四縣水位昨見降落

◎徐州十九日中央社電、銅豐沛邳各縣、十九日電徐報稱水位平穩、均見降落、銅沛兩縣合築第二套堤、計長百里、亦全部完成、此堤工程末若蘇北堤偉大、豐縣與單縣金鄉合築防魚台洪水之蘇魯兩省橫堤、現亦行將竣工、禦黃二道防線已佈妥、如無暴風疾雨、或大溜沖擊、徐北災區當不至擴大、

柴米河南岸潰決

◎徐州十九日電、沭陽柴米河被六塘河水猛灌、南岸潰決、沭陽被災甚重、六塘河堤亦危險、沭陽縣長已電省報災、

中運續漲窰灣危急

◎清江浦十九日電、中運河今仍漲、流勢亦急、窰灣岌岌可危、該地圩堤趕以蘇袋堵水漫饋、引起邳人誤會築壩東水、現經運河區防汛處主任徐鼎康電邳解釋、誤會需釋、

朱口大溜仍緊

◎濟南十九日電、孔祥榕抵朱口督工、現大溜仍緊、埽壩平墊、六埽十八埽塌陷、堤裂、正拚力搶救中、

金鄉報告水勢續漲

◎濟南十九日電、十九日金鄉縣長電韓、黃水湖水均續漲、新築築坡、惟地處低窪、勢難脫險、

許世英赴運河視察

昨晚即回徐南返

◎徐州十九日電、許世英今午到運河視察大榆樹決口、水勢仍急、決口處已達七十餘丈、邳縣長秦傑人迎謁、許將振款四千餘元交秦施放急賑、許晚車返徐、即乘津浦車南下、◎徐州十九日電、許世英今晨由京抵徐、當偕成靜生東下至運河勘災、定即晚回徐南返、許攜振款一萬一千七百九十四元、當撥銅山四千、沛一千、餘分配邳宿、

許修直離平南返

◎北平十九日電、許修直十九日晨携政整會印信赴津、訪晤程克、有所商洽、定即晚乘平滬通車返京

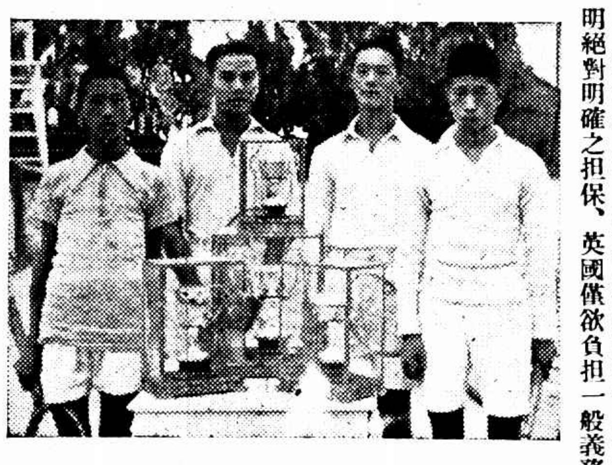

南京業餘體育會、前學聯之京市童子及學中籃球決賽結果、（右起）
童子亞軍張其蠻、學生亞軍俊宏瑋、學生冠軍身品章、童子冠軍陳
譚鈺、與彰會名譽會員陳公博陳策二先生獎贈之銀杯合影、

地中海恐怖觀念滋長

英續派兵赴埃及

意防英計劃緊張那泊勒斯港空軍準備

英艦隊備足軍糧準備集中於埃及軍港

▽……美海部長史璜生在華盛頓宣布

美海軍艦隊將調駐大西洋

◎巴黎十八日國民社電、英國艦隊之調動以及英政府採取之其他軍事計劃、現較日內瓦之調解委員會更引起此間之注意、此間對於調解委員會之前途甚抱悲觀、自由報稱、英國艦隊之集中於地中海、實非調解一良法、即認此項計劃爲對於墨索里尼之一種示威表示、豈英國海軍部不僅火上加油乎、時報載稱、意人鑒於英國之預防計劃、海疆緊張、此項計劃亦使外交談判大感困難、地中海衝突之可怖觀念、漸在意大利滋長、那泊勒斯港方面已見此種端倪、該地之空防當局業已公布名單、限令單上所列諸人於開戰時離開該港云、

英兵兩團開埃

◎倫敦十九日哈瓦斯社電、英國政府現仍派遣軍隊前往埃及、兩日前曾有騎兵一團、開往埃及及亞歷山大港、今晨復有蘇格蘭軍一團、開往愛色克斯郡勃朗脫林港、將於十月初開往埃及、

備足軍糧三月

◎倫敦十八日哈瓦斯社電、據主管方面人士宣稱、駐地中海英國海軍艦隊、現已備足可供三個月用之糧食燃料及軍火、將來海軍部倘決定將瑪爾泰島居民完全撤退、以避免敵軍飛機轟炸、則英國地中海艦隊、將集中埃及之亞歷山大里亞港暨巴勒斯丁之海法港云、

史璜生之宣言

至於英國報紙對於英國海軍準備情形、則幾不提一字、又美國海軍史璜生在華盛頓宣布、擬就美國駐太平洋海軍艦隊中、調遣軍艦若干艘、改駐大西洋、俾遇發生戰爭時、可藉海軍之力以保護貿易自由、史璜生此項宣言、猶足使目前局勢益增糾紛、

古海將作戰場

◎倫敦十八日國民社電、今日之地中海、或將成爲歷史上空前之海戰場所、以自英國本部開往與自中國及其他各處調回之英海軍、現皆向此古海集中、其中自魚雷小艇起、上至艨艟巨艦止無不俱全、意國海軍或將衛護意大利半島之雙側、唯非洲與歐洲之沿海一帶、則以重兵扼守、空軍則開始在天空示威、因地中海爲狹長之裏海、故海戰發生時、舉凡飛機之轟炸、海岸之砲轟、以及巡艦潛水艇等、皆將一一應用、顧英意備戰雖亟、但土耳其·希臘·埃及亦亟謀自衛、美聯社記者採悉、意國潛水艇之通過蘇彝士運河者、已有十二艘、

國聯發生痛苦印象

意代表奉命

取消羅馬之行

墨索里尼再度表示

殆以意爲沙漠地收藏家

意對任何勸告不欲接受

◎日內瓦十九日路透社電、意代表阿洛錫昨允法總理賴伐爾之請、將返羅馬親自努力勸墨索里尼接受五人委員會之建議、現悉阿洛錫已得羅馬消息、墨氏不欲接受日內瓦之任何勸告、故今日已取銷羅馬之行、不日將爲意國所拒絕矣、則五人委員會之報告書載有解決意阿爭議之和平辦法者、觀此阿洛錫此舉、已使國聯發生痛苦印象、蓋覺意相終無改變其東非作戰決心之意也、

福建全運選手（上）許蔭英、（下）陳翠芳、

建議內容

日內瓦各報消息

委員會報告雖尚未發表、但據可恃方面云、內分導言議定書與扶助計畫三種、敘言爲追述前事之性質、言及一九二三年阿比西尼亞關於奴制及軍火貿易之担任、並言及阿國代表請求國聯襄助阿國改善其金融經濟與政治地位事、議定書載阿國對於各項建議之一般承認、扶助計畫規定在國聯主持下、輔以歐人顧問、改革各種公共役務、其最重要者、爲憲兵警政與司法、外人顧問團之職務如下、㈠取締奴制與私人軍火貿易、保障外商等安全、防止掠奪及奴隸買賣、㈡鼓勵阿國利源之經濟上開拓、許外人有礦產讓與權與開闢地利之機會、在工商業上謀取增多對外貿易之便利、並延聘外人專家襄助郵政公共工程及運輸與交通工具之發展、㈢嚴格管理財政、修正稅則、並研究與外債制度有關之專利可能性

兒戲之至

◎倫敦十九日哈瓦斯社電、晨郵報駐羅馬訪員潑萊斯、頃將意相墨索里尼對於國聯會行政院意阿爭端小組委員會建議案初步印象、予以發表、據謂意相曾宣言云、「此項建議案匪特無可接受、抑且渺小不足道、此項建議案全文、雖尚未及寓目、第各報所載內容、若屬確實、則可謂兒戲之至、緣小組委員會係以兩處沙漠給予意國、一處盡屬荒沙、一處則係鹹地、（按即唐那基爾及沃加登兩地）該小組委員會殆以余乃沙漠收藏家歟、至在阿國樹立國際行政組織國際警察制一項計畫、既不願意國出而參加、乃欲意國將其派往東非洲之數十萬軍隊、調回本國、自非意國所能接受、絕非意國所能照辦」云云、

與意有關買戶在美

購入大批原油

◎紐約十八日路透社電、聞此間與意國有關之買戶、已購入原油二十五萬桶、每桶價約美金一元、定年內分批運出、同一方面現仍向市上探詢擬續購貨六七批、◎紐約十八日路透社電、聞加州縮減原油出產之新計畫、現已議妥、規定十十一十二三個月每日出油五十三萬一千桶、比現有產量每日減少十萬四千桶、

德意間諒解成立

米美爾問題意將不欲干涉

◎東京十九日電通社電、據堀田國際會議本國事務局長致外務省之報告、謂日內瓦之各報、稱德意間成立諒解、故極力警戒德國之行動、謂德國關於意阿事端、對意採取好意之沉默態度、緣令後德國提起米美爾問題時、將由退出國聯之意國、對英法宣稱不欲干涉米美爾問題、故意德兩國間之成立諒解、顯而易見、

德繼續攻擊立陶宛

柏林十九日哈瓦斯社電、關於米美爾問題、各報繼續攻擊立陶宛政府、謂外國各報對於米美爾區域、現行局勢所發表之報告、多與事實不相符、愛森城國民日報載稱、米美爾前於一九二三年春間、劃爲自治區域、當時係由英法意日四國大使在巴黎舉行會議所商定、并由各該國會同立陶宛國簽訂協定、茲米美爾地方現行局勢、既與協定所規定之條件相違反、則各簽字國應出而加以干涉、即使出以武力、亦所當然云、

英對中歐問題態度

巴黎十九日國民社電、法國報紙急欲得悉英國政府對於將來中歐問題態度、大多數報紙表示英國之答覆大概難望滿意與詳盡、晨報預測英國之覆文、將採用與霍爾最近在日內瓦所發演說相似之詞句、關於中歐方面之侵略、雖望英國聲明絕對明確之担保、英國僅欲負担一般義務、而遵守國聯盟約此項担保自屬不足

關閉門戶

◎羅馬十九日路透電、意內閣昨日集議、未有重要決定、因調查意阿爭議之國聯五人委員會報告書尚未接到、故定星期六日復開內閣會議、據一般意見、五人委員會之建議、決不能解決此項爭議、預料星期六日內閣集議時、不獨將拒絕五人委員會之建議、且將關閉接受日內瓦方面任何調解性質的建議之門、至於意國退出國聯之問題、與對阿開戰之日期、如何決定、則星期六日未必遽即公布、衆信意國非至其地位萬不可忍耐時、必不退出國聯、如國聯票決制裁、或通過申斥案、如應付德國重置軍備事於、則意國將不能再留於國聯中矣、大約戰事之發作、不必由於正式宣戰、但將以若干細事爲大戰爆發之導火線、

增兵東菲

◎意國熱那亞港十九日哈瓦斯社電、郵船「龍巴達」號、頃載士兵四千名、前往意屬東非洲、◎羅馬十八日哈瓦斯社電、凡在一九一〇年誕生隸屬摩托車隊之退伍下級軍官、均已奉政府徵召、入伍服務、◎羅馬十九日路透電、今日官場宣布一九一一年級至一九一四年級之國民、前因健康理由免除軍役者、在本年十月下半月內須一律重行檢驗、此項命令今後將適用於一九〇一年以後各級、

國聯步驟

◎日內瓦十八日國民社電、五國委員會之建議現待意阿兩國之答覆、雙方如能接受、以爲討論之根據、則調解談判將繼續進行、何時召開國聯行政院會議之問題亦將擱置、如兩造中之一造拒絕接受此項建議、則國聯行政院將立即開會、決定今後之步驟、

討論代管

◎日內瓦十八日國民社電、國聯政治委員會今日召開會議、討論代管問題、那威報告員報告、代管委員會工作經過情形、南非聯邦代表狄華德復確定其對於代管委員會之宣言、闡明南非政府對於西南非代管地歸併南非聯邦建議之態度、稱特別調查委員會之報告、業已遞交南非政府、南非政府將審慎加以研究、但在代管委員會未批准該報告之前、不欲作何決定、法國·立陶宛·波蘭及瑞士代表於辯論巴勒斯坦報告時、建議提高該地猶太人之移民分配額、稱該地之經濟狀況准許此項較高之分配額云、英國代表則謂、英國對於此項建議必須採取極端保留態度、蓋巴勒斯坦之經濟狀況雖臻良佳、但此項問題受種種困難之阻礙云

東京交易所股票成數

打破從來記錄

◎東京十九日日聯社電、十八日之東京市場、波瀾重疊、其成數短期七十五萬股、長期三十八萬股、現貨三萬七千股、共計達一百十六萬股之譜、打破三年前齋藤內閣通貨澎漲極點時最高成數一百十五萬二千股、造成東京證券交易所成立以來五十七年間未曾有之最高記錄、

歐洲戰氛濃厚

棉麥需求現在暢旺

◎倫敦十九日路透社電、歐洲戰氛愈形濃厚、棉麥需求、現皆暢旺、棉爲熱帶衣着必要物、且爲火藥之元素、故與小麥同受軍事準備之惠、

美麗牌

華成煙公司出品

今晨國外商電

大條近期未動　遠期跌〇六二五

◎倫敦十九日路透社電、今日此間大條銀價、近期未動、爲二十九便士一八七五、遠期跌〇六二五、爲二十九便士五、又電、今日午後二時、倫敦對紐約匯價如下、英金一鎊、合美金四元九角二分六八七五、美金一元、合英金四十便士七二二、

紐約市場十九日電訊

	前日收	十九日	十時	十一時	十一時廿分
十月期美棉	一〇·六一	·六七	一〇·六五	一〇·六八	一〇·六八
十二月期美棉	一〇·八二	—	一〇·八六	一〇·八六	一〇·八八
三月期加銀	六六·一四	六六·〇五	—	—	—
十二月綠皮	一一·五二	一一·六二	一一·七〇	一一·六七	一一·六八
十二月期麥	九八·二九	—	一〇〇·七五	一〇二·八七五	一〇一·三五
五月期麥	九九·三五	—			
美對英匯價	四元九角三分三七五	四元九角二分八七五	四元九角二分半	四元九角二分半	四元九角二分半

倫敦市場十九日電訊

	前日收	上午十時	十一時	十二時	下午一時
英對美匯價	四元九角三分三	—	—	—	—
英對法匯價	七四·八一	—	—	—	—
倫敦金市	七磅〇先十一便	—	七磅一先	—	—
倫敦大條近期	廿九便一八七五	—	—	—	廿九便一八七五
倫敦大條遠期	廿九便二五	—	—	—	廿九便二五
十月期倫敦麥	六先九便八七五	—	—	六先九便八七五	—
十月期倫敦棉	五·九〇	—	—	—	五·九一
十二月期橡皮	五·五六二五	—	—	五·六二五	—
九月期橡皮價	—	—	—	—	—

戰爭無可避免

倫敦十九日哈瓦斯社電、據「新聞紀事報」駐阿比西尼亞京城訪員宣稱、阿國皇帝及其顧問、均信戰爭已無可避免、並謂「據彼等之意、戰爭爆發、不過係數日內或數星期內之問題而已、何國政府現正待日內瓦方面外交策動之結局、但此種結局、必致演成悲劇、則已可斷言、阿國人士逆料意相墨索里尼必拒絕五國小組委員會之建議書、至於阿國、雖明知此種建議無實施之餘地、然在形式上當表示接受、

現款購買軍火

阿皇現希望在正式開釁以前、各國取銷對阿國運輸軍火之禁令、因此阿國已在歐洲存現儲款五萬鎊、以供購買軍火之用、此款係用阿國貨幣五十萬鎊匯交倫敦銀行存儲」云、每日郵報訪員、則謂阿國阿喀奇地方有兩意大利人離境後、其所遺財產、已被阿國政府沒收、該兩意人所設工廠、則由阿國兵士非法佔領云、

人民愛國熱誠

◎阿京十九日路透社電、阿比西尼亞古國之人民、因戰事發動在即、其表露之愛國熱誠、殊難以筆墨形容之、戰士皆準備犧牲生命於疆場、婦孺爲國宣力、僅次於戰士、今晨京中有孩童約五十人、最長者不過八歲、此輩多爲阿杜華（一八九六年阿軍大敗意軍之地）英雄之孫、衣黃色制服、肩木製小型來福槍、導以軍樂隊整步遊行於市、氣概赳然、見者肅然起敬、諸童答人問話、謂彼等之父已赴前線、彼等於父不在家時、將担任照料慈母與諸姊妹、以待年長、投軍服役云」、阿比西尼亞愛國協會女會員一千五百人之代表團、今日覲見阿后、願出其儲蓄、供養戰士七千五百人、現已預備大批臘肉乾糧擬分諸軍中、該會各省分會、亦備餱糈、供給當地之軍隊、阿后接受代表團之供獻後、即在京中履行其最後約會、歷時許久始畢、於是乃與阿王含淚作別、當時景狀、至爲悲痛、蓋此別正不知何時始能復會也、后旋率其幼子乘專車前赴距京兩小時路程之比卓夫圖鎮、暫寓幽靜之旅舍、以觀時局之變化、

阿王阿后泣別

阿京十八日路透電、由蒂格里境抵此之阿人聲稱、阿杜華與阿克斯塞姆二鎮之居民陸續遷出、蓋料意軍旦夕即將進攻故也、聞廾里特里之意兵患熱症死者甚衆、阿后今日午後與阿王殷殷作別後、已赴距此兩小時路程之比卓夫圖、暫寓旅館中、偕行者有子女各一、

痰敵

化痰止咳　平喘治癆

分片　興露　兩種

上海四馬路　中西大藥房發行

全運會上海市選手

足籃球人選正式發表

▼…鄭季良不來陳洪光決返滬爲上海市効力亦喜訊也
▼…籃球選手決定稍加增減許文奎韓振元皆耐勞善戰
▼…選手制服式樣決定動工趕造女游泳選手稍有更動
▼…聘請亨脫爲跳水教練雖日臨渴掘井但亦不無小補

男排球尚有一將未決定其亨哥乎？

上海市參加本屆全運會之男女選手名單、已於前日正式發表、僅足球籃球兩項、續於昨日決定、（名單列後）足球鄭季良、大概已代表香港、惟當局昨接陳洪光來電、決返上海効力、亦喜訊也、籃球重增韓振元·許文奎二人、皆吻公意、蓋許皆耐勞善戰之虎將也、男排球尚有一將未定、根據半官消息、此公定是徐亨、游泳臨渴掘井、特聘西人亨勃爲跳水教練、瞻念前途、不無小補、女子游泳名單、稍有出入、參加二百俯泳者、實際僅周秀玲一人、登記照片、限今日送到教局、以清手續、至於男女選手制服式樣、均已決定、承製者爲西門標準公司、玆將各項事情分誌於後、

足球代表共十五人

有陳洪光無鄭季良

本市參加全運會足球代表隊、昨經選拔委員會會商決定、並定本星期日下午三時半約戰猶太隊於申園、玆錄名單如下、李寧（隊長）張榮才·江善敬·馮運佑·顧尚勳·陳鎭祥·梁樹棠·陳洪光·戴麟經·賈幼良·鍾勇森·李義臣·孫錦順·陳家球·萬象華、（按：陳洪光來電、已允代表上海出席、）

籃球重新選出十位

想和海賊麥令賽賽

（上海社云）本市參加全運會男子籃球隊業已產生、並規定每星期二·四下午六時半至八時半及星期日上午十時半爲練習時間、加緊訓練、並有約海賊麥令比賽之意、玆錄名單如下、陸鍾恩（隊長）陳祥龍·梁國權·馮念華·孫寶慶·尹貴仁·陳宗祺·王南珍·韓振元·許文奎、

排球健兒繼續努力

未定一將當係徐亨

男女排球單名業已公佈、（尚有一人未定、勢必徐亨無疑）玆自今日起繼續加緊訓練、男子在復旦大學、時間每星期一、三、五日下午五時、女子在民立女中、時間每星期二、四、六日下午四時半、各選爭須準時到場練習、

網球雙打陣線決定

鬚眉林邱巾幗魏梁

本市參加六屆全運會、男女網球名單、已於昨日正式公佈、惟雙打究由何人出席、尚未詳述、昨據男女網球指導兼管理張子震云、男女雙打現已決定遣派林寶華邱飛海出場、女子則指定魏祖同與梁佩瑜或魏麥谷、蓋網球雙打、重在合作、個人技术、尚在其次、而上網功夫、尤佔要着、林邱之合作功夫、已毋待贅言、易以他人、當無此純熟、至女子雙打、大魏與梁、堪稱合璧、且俱能上網、惟梁氏因遭腎臟、不能多事運動、致未與大魏合作試賽、恐欠純熟、以後祇須練習幾次、便可成爲勁旅、至魏氏姊妹、合作功夫、雖較純熟、惟小魏球藝尚佳、上網則差、有此缺點、因捨小魏而選梁魏、屆時梁氏能否出席、尚不可決定、倘不能應戰、則仍以兩魏搭配、再此次女網預選、代表雖已選出、比賽程序尚未完畢、前日之賽、祇可謂暫告一段落、故日內當再賽一次、以定名次之先後云、

男泳聘亨勃敎跳水

臨時抱佛脚亦大佳

上海市游泳代表隊[illegible]聘[illegible]亨勃氏[illegible]跳水教練[illegible]
及入水方法[illegible]本市跳水選手[illegible]

公開游泳

報名者多

上海市游泳[illegible]二日舉行之公開游泳比賽、[illegible]

友聲田徑隊

今晚入京

友聲田徑隊[illegible]今晚[illegible]南京[illegible]

全運乒乓預選續誌

前晚結果

今晚秩序

[illegible]

女泳選手稍有出入

二百俯泳僅要一人

昨日發表本市之女子游泳代表名額、計六人、參加[illegible]

有質疑於選拔會者

來函兩通理合照刊

吳世仰中欄出色榜上無名
洪用棠八百平常竟蒙青眼

最好辦法重行測驗以釋群疑

第一封

[illegible]

第二封

[illegible]

登記照片限今送到

指導管理兩項易人

本市參加全運選手、[illegible]

選手服裝式樣確定

委託標準公司代製

本市全國運動會上海市代表隊選手、[illegible]

參加全運各單位

選手註册今午截止

▲限本月底前備函向大會接洽
▲註册之選手如有調換之必要

第六屆全國運動大會將於下月十日開幕、所有各單位選手[illegible]

郝更生來滬

主持全運籌備事宜

◎南京十九日電、郝更生定十九日晚車赴滬、主持全運開幕籌備各事、幷出席廿一日晨在滬舉行之全運籌備常會、

贛助全運經費千元

◎南昌十九日電、贛省府决議、補助六屆全運會經費一千元、即日匯交大會應用、

全運川選手東下

◎重慶十九日電、全運會選手六十七人、由總領隊劉愼旃率領、十九日由省抵渝、候輪東下赴滬、

埠際游泳上海佔先

◎香港十九日電、港滬埠際泳賽十九日晚舉行、二百二十碼自由式首名、羅堅士、二分二十三秒五分三、

創埠際新紀錄、一百碼胸泳、首名張振恒、七十二秒、接力泳滬得首名、一分四十一秒、五分三、積分共十二比十一、水球賽亦滬勝、

田徑春秋

第二十一章　標鎗

薛學海（六册）

大概標槍之法、衍爲兩派、一爲肩上持槍法、繼以交叉步點、芬蘭宗之、一爲腕後拖槍法、繼以單足跳、美國宗之、以愚觀測芬蘭之法較勝一籌、因其得傾全體之力以投槍也、吾國選手心餘力絀、寔無建樹、贊諸猶雀之瞻不能六鷁之用、蓋梲之材不荷棟樑之任、蓋凡投擲諸項、力重於型、各運動員若能汲汲於體力之鍛鍊、斯其成績之進展、豈復有度量哉、茲將擲槍之法、述其大槪於左、㊀持槍肩上、槍尖稍高、時則手掌向上、以食指與拇指握住紮繩之後端、其餘三指僅輕支之、切勿將槍强握、强握則擲時易致移動也、槍之角度以三十度爲宜、㊁助跑距離約二十米有奇、設二目標、自出發至第一目標、不宜緊張、第一目標至第二目標、宜用最高速力跑之、自第二目標以達界線、或七步、或五步、要須步步確實、毋致凌亂、㊂投槍前之Hop、甚關重要、先以右足足尖用力踏定、同時左足退而舉起、以助跳躍之勢、右足着地之際、右手屈肘而掌向上、體向後臥而將體之重心托於右足、次則左足至左前方、約離右足一米有餘、於是跑勢戛然而至、蓋利用上體前倒之勢而投之、實爲最要、夫［Hop］不宜過大過高、高且大、則於着地之頃、槍之角度與方向誤矣、㊃左足着地時、體之重心幾移左足、在投槍之宴那、左腿略屈而後伸直之、此時毋使槍之角度屈曲、上體與腕向前方努力、蓋標槍之要訣、即以全體之力投之也、㊄投槍角度約爲三十五度、將槍振動而後投之、

夫鷙鳥累百不如一鶚、芬蘭耶維能與德國惲愛孟息影家園、不務競賽、遂使標槍成績黯然無光、下述五傑之外、美國慰洛夫（Gongloff）六七米四三、芬蘭亞羅能（Aronen）六七米廿六、美國羅蘭（Rowland）六六米九八、潘騷（Panther）六六米九五、譚納利（Danen）六六米八五、差强人意、去年哀索尼亞國蘇兒（Sule）之成績爲七一米四八、僅次於耶維能、今年成績慘落、祇達六四米九六、日本長尾三郎之六六米四六、亦遜於往年云、吾國白春育五二米四八、郝春德五十米五六、彭永馨五十米廿二、張齡佳四九米七四、實力相埒、全運會中不知鹿死誰手耳、其次唐賢轄畢華勝周長星等但有得分之望也、

㊀托衣伏能（Toivonen）（芬）六九米七二
㊁拉斯克（Laske）（波）六八米九二
㊂薛派拉（Sippala）（芬）六七米九三
㊃司徒克（Stoeck）（德）六七米八十
㊄瓦脫培來（Waterberry）（美）六七米五四

▼訂正：前日「此外美國」、「此」誤爲「比」、

如火如荼籌備忙碌

小球預選展開戰幕

看今日城中究竟是誰家天下
來爭雄奪霸皆想登全國舞台

[illegible]

預選職員

裁判聘定

實力觀察

觀衆須知

球場路由

預選秩序

良華對[illegible]　十時十分
中華對中國　一時
進德對華南　二時十分
法商對東星　三時廿分
北友對滬甯　四時卅分

京市出席全運

各隊指導管理確定

補選郭啓達爲網球代表
劉夢九等爲田徑賽代表
青島何氏姊妹亦往効力

十九日南京快信、全運會京市預選委員會、昨日下午三時、舉行第四次選拔聯席會議於社會局會議室、出席者錢一勤·黃朋明·王富臣·徐紹武·崔亞蘭·張信孚·黃少良·楊松山·梁之·王伸吾·吳仲歐·龔家鹿·張劍鳴·李元智·陳劍如·高梓·陳英梅·凌道揚·列席吉德梁、由陳劍如主席、當經確定出席全運會之首都男女各隊指導、管理及正式代表、關於各隊正式代表名單、明日始可公布、玆先將昨日之會議紀錄、並各隊指導管理名單、以及被補選之各代表名單、分別披露如次、

報告事項

補選代表

指導管理

經費預算

南華足球隊凱旋抵滬

勝十五和二負三

◎香港十九日電、南華遠征足球隊一行十六人、十九日晨乘地剌華輪凱旋返港、該隊此次南遊收獲頗佳、計比賽共二十次勝十五和二負三、

一幕排球友誼賽

英華門北津

雙方實力雄厚精彩可期
星六晚八時精武籃球房

北津排球隊、爲北平天津多數留滬選手新近所組織、現謀練習起見、應英華隊之約、於本星期六晚八時作友誼賽、地點在北四川路橫浜橋精武體育會球房、雙方實力雄厚、預料表演精彩非常、誠一幕排球好戲也、（又訊、優游有約北津比賽排球之意）、

路兩網球

成績一束

出席地政會議

滬市代表返滬

本市出席內政部所召集之全國地政會議代表土地局第三科科長范承增、業於十八日由京返滬、據范氏十九日晨語中央社記者、全國地政會議於十二日在京開幕、迄至閉幕、精神甚佳、所有決議案件、將由內政部整理後呈報行政院通過公佈、是否再將召開第二次會議、在會議席上並未提及云、

新新公司秋季大減價

走頭部　什色條子　璇宮綢　每尺二角六
煙草部　百枝裝妹妹牌郎達利雪茄　每盒三元八　買一盒送一盒
西鞋部　法國黑緞高跟女鞋　每雙原價七元六至七元　一元七角半
罐頭部　新到大號金絲蜜棗　一元四磅
綢緞部　新到雙幅法蘭西綢　四角八分
皮部　狐腿馬褂　每件六元二角半　狸貓馬褂　每件七元二角
參燕部　上白銀耳　每兩二元五角
玻璃部　德國金邊高脚菓盆　減沽每只八角半
文房部　今天開彩　在本公司樓下文房部

唐拾義久咳丸

◆功用說明◆

事業之成功豈偶然耶？

創大事成偉業必具有強健之身體與勇敢之精神非偶然也

人中寶

上海太和大藥房發行

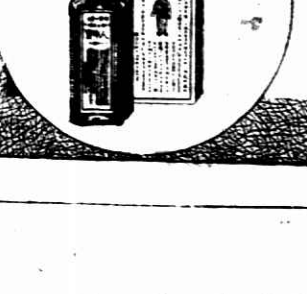

國人創辦遠東騎馬體育學會附設騎術研究會　歡迎參加　詳章備索　特設另租　租費低廉

亞洲無代表參加 國聯機構不健全
深信各國認我要求合理 且將採取步驟使其實現

◎南京十九日中央社電、外部發言人對我國要求加入國聯行政院事、十九日發表談話如下、中國政府及人民深信根據國聯普遍性的理由、要求行政院中特設一席、乃極合理之事、國聯會員與其所屬各部分之組織、未嘗有地域界限、而其行動範圍、亦具有世界的普遍性質、此種普遍特質、乃所以維繫世界成爲一大組合、以趨進於和平正義忠實及互相諒解之途、但最可惜之事、即照目下事實而論、地球上最大一洲、在行政院中竟獨無代表、每年大部分時間所討論及所處理之世界事件、無一亞洲國家參與其間、國聯之機構旣缺乏普遍性、其全部機構之堅固性、自亦爲之動搖、中國政府深信國聯所有國聯會員國對於中國要求行政院一席、完全承認其合理、且將採取步驟、務使遠東得切實參加此項國際會議、此不僅爲中國計、抑亦爲國聯本身着想也、

王正廷談 對國聯表示灰心

新聲社記者昨特訪晤前外交部長中委王正廷氏於六河溝煤礦公司叩詢意見、王氏初表示本人現處於在野地位、未便多所表示、此事政府當局自必據理力爭、旋談、我國在國聯要求獲得一席理事、乃理直氣壯、於法於理國聯總應不使吾人失望、今國聯對我要求、一味延宕、不僅吾政府對國聯表示灰心、即全國人民亦莫不以此而灰心、惟現在吾人之要求、雖入於無限期延擱中、但亦尚未絕望、深信國聯各會員國、終能予我國以同情云、

◎　◎　◎

經委會擬定 江河堵口復堤辦法大綱
速擬施工計劃及工款數 分電切實辦理限期呈核

◎南京十九日電、經委會以長江黃河堵口復堤刻不容緩、特擬定辦法大綱七條如下、（一）揚子江黃河堵口復堤工程、先由經委會分別令由揚子江黃河兩水利會會同各省府從速勘估、擬定施工計劃及工款數額、報由經委會核定、（二）所有工程經費、由經委會撥發五成、餘由各省負責籌撥、（三）施工計劃核定後、復由經委會酌量工程性質、或督責黃委會揚委會分別督率各省府之水利機關辦理、（四）所有工程爲施工便利起見、得依照各地情形、分設工務所負責實施、（五）工務所人員、應就各省原有水利機關人員儘量調用、以資撙節、所有重要工程、仍由中央加派人員辦理、（六）經委會所撥工款、除開工時先撥二成外、其餘須按期查驗工程進行情形撥發、（七）各項工程全部完竣後、概須報由經委會會同各省府驗收、上項辦法、該會除呈報國府並函行政院外、並分電有關各省及黃河揚子江兩水利會切實辦理、限十月二十日以前將施工計劃及辦法送會核辦、

新任江漢局長 席德炯到京謁孔

◎南京十九日電、新任江漢工程局長席德炯、十九晨由滬抵京、謁孔、照秦汾、請示並商堵口復堤及下屆歲修計劃、俟事畢、即赴漢接事、席將邀念年修出力各工程員前往襄助、

商務印書館 本週新書一覽

日期	書名	著譯者	定價
九月十六日	林文忠公政書（國學基本叢書）	林則徐著	六角
	鐵路常識	李樹人編	五角五分
九月十七日	行政學之理論與實際（大學叢書）	張金鑑著	精裝三元四角 平裝二元四角
	低年級國語教學法（低年級教育叢書）	曹鳳南著	二角五分
九月十八日	中國合會之研究（國立中央研究院社會科學研究所叢刊）	楊西孟著	一元二角
	維克斐牧師傳（世界文學名著）	O. Goldsmith著 伍光建譯	五角五分
九月十九日	積分方程式導引（大學叢書）	M. Bocher著 胡敦復等譯	精裝一元一角 平裝五角五分
	歐美八名人（英文世界名人傳記）	E. R. Green編	四角
九月二十日	今字解剖	王有宗著	二冊一元一角
	唐宋易港研究（史地小叢書）	桑原隲藏著 楊鍊譯	三角
九月廿一日	書林藻鑑	馬宗霍著	四冊四元
	巴爾扎克的掙扎與戀愛（百科小叢書）	Oppenheim著 薛漢年譯	一角五分

通信現購　各書不折不扣　郵費另加　各地中國銀行交通銀行浙江興業銀行上海銀行金城銀行江蘇省農民銀行匯款　南上海所行輸費者并免會費　收匯費　詳章備索

674

羅斯明日到滬

◎南京十九日電、外交界息、英派遣來華之李滋羅斯、十九日由神戶起程來華、二十一日可到滬、聞其在滬休息卽晉京、謁我各當局、外交財政等關係機關、將予以招待、英使賈德幹定二十日赴立法院財委長馬寅初、會談英在華商務與我國立法問題、◎南京十九日電、英大使賈德幹定二十日由京赴滬、歡迎李滋羅斯爵士、

擬組災區勞動團 並辦槍枝貸款
徐專署

◎徐州十九日電、邵專員以災區小學教員及成年學生、出路困難、擬集中此輩青年、組織區勞動服務團、每人月給六元、令辦調查救濟保甲賑災訓練各種工作、並以災民所存槍枝頗多、恐彼鋌而走險、危害地方、將舉辦槍枝款、按照耕牛貸款辦法、予以收藏、俟年境轉佳、再着借款回贖、以上兩事、均關切要、俟將詳細辦法擬定、呈省核准後、卽可實施、

墾牧區海嘯 鹹潮內灌

南通訊、通海兩縣濱黃海之墾牧區、日前因海嘯、海潮衝擊海堤、崩決八十餘丈、淹沒墾田頗多、因係鹹潮、墾田已失效、損失極鉅、

財部取締寶應苛捐

◎南京十九日電、財部頃再咨蘇省府、請轉飭寶應縣停徵中資捐及推收費罷捐庵捐等苛雜、

中央令撤黔餉捐局

◎南京十九日電、黔省府設餉捐局征稅、中央因商民呼籲、特令飭撤銷、

誠允改期赴青

◎南京十九日電、護送班禪入藏專使誠允、原擬二十日左右赴青、刻因籌備不及、且班在青尚有短時間停留、決改期下月初旬啓程赴青、再定期入藏、

錢業公會開會議決 歸還承借金融公債
因期限已屆財部令催促

本埠訊、財政部爲救濟錢業、除撥發民國二十四年金融公債票面二千五百萬元外、並組織錢業監理委員會主持之、期限爲三個月、今已期滿、曾由監理會函承借各莊催還、錢業同業公會於十八日下午三時、召集錢業監理委員會委員秦潤卿主席、報告奉財政部令催經過、議決由承借各莊設法歸還、至四時卽散、聞承借各錢莊、大部業已歸還、至日前截止、尙有二十餘家、票面款額一千三百餘萬、未歸還云、

川省鹽稅 充作善後公債基金

◎南京十九日電、財部以川省鹽稅、已指充七千萬善後公債基金、川軍費亦已由中央統籌撥發、除電請蔣委員長令飭駐軍不得提撥外、頃並令飭該省鹽務機關遵照辦理、

滬銀錢業代表昨日晉京 請願支票免貼印花稅

本埠訊、本市銀錢兩業同業公會、前以立法院頒布之新印花法、關於支票貼用印花之規定、因商民不勝負担、曾由該兩公會及市商會、分別瀝呈立法院及財政部、准予修正免貼、尙未獲允准、惟銀行公會爲遵守法令起見、特經上次執委會決議、於請願尙未獲允准期間內、仍照章實貼、故關於支票貼用印花問題、迄未解決、銀行公會日前召會議、決推派執委王志莘晉京請願、錢業公會亦經推定席際明爲請願代表、兩氏於昨夜乘夜快車聯袂入京、卽晉謁立法院長孫科、陳述一切、請求加以修正、聞兩氏在京一兩日卽行返滬覆命云、

中信局十月一日開幕
設中央儲蓄專營特種儲蓄

本埠訊、中央信託局、經中央銀行理事會聘定該局理事及局長等重要職員後、卽積極籌備、其額定資本一千萬、亦由該行一次撥發、現決於十月一日舉行開幕典禮、而中央銀行奉部令、接辦中國實業銀行及中法儲蓄會之有獎儲蓄、已大致就緒、將交該局接辦、該局特設中央儲蓄會、辦理是項特種儲蓄業務、主持接收儲蓄會帳務、又悉該局副局長張川氏、昨晉京向財長報告接洽之經過情形、並請示辦理云、

工商復興委員會通過 增加籌碼問題意見書

本埠訊、上海市商會會員大會議決、設立之工商復興委員會、於昨日下午四時、舉行第[illegible]次全體委員會議、由主任委員王延松主席、報告事項如下、（一）[illegible]小組會議[illegible]對於增加籌碼問題[illegible]告書[illegible]通過、（二）[illegible]、討論案件如下、（一）討論[illegible]於增加籌碼問題意見報告書、議決[illegible]受小組委員會報告書全文、其推進辦法如下、（一）由本會主任委員會[illegible]商會主席[illegible]、迅[illegible]承兌滙票貼現辦法、（二）向[illegible]商請中中交及各商業銀行儘量承借公司債[illegible]及公司股票、（三）[illegible]商[illegible]、[illegible]、[illegible]任委[illegible]會[illegible]商[illegible]主席委員及常務委員[illegible]、（一）組織小組委員會[illegible]、[illegible]政院[illegible]部[illegible]、[illegible]議決全文通過、（一）商會[illegible]各公會[illegible]工商機關在決算時、一併注意、（二）呈請實業部將此[illegible]、[illegible]令行全國工[illegible]機關一[illegible]理、

礦業金融調劑會 開始審查各礦申請書
申請者甚擁擠一千萬感不敷

本埠訊、實業部所組織之礦業金融調劑委員會、於前日舉行首次常務委員會議、到王正廷・王正黼・黃金濤・趙晉卿・盧開瑗等、決設技術・經濟兩處、技術處長由王正黼兼、經濟處長由趙晉卿兼、並聘請（前浙建設廳農委會秘書）梁宗鼎等二人爲秘書、技術經濟兩處聘技術員會計員等辦事、

審查貸款　該委員會向滬銀團成立一千萬元借款後、各礦商已向該委員會申請、其程序第一步申請、第二步審查、第三步核貸、今該委員會已派技術專家詳查、各申請之礦商、俟審查通過後、卽由承借之礦商、再與銀團訂立貸款合同、由該委員會担保、一切辦法、依照該委員會與銀團訂立之總合同辦理、

申請擁擠　新聲社記者昨向關係方面探悉、各煤礦商向該委員會申請者甚爲擁擠、一千萬元總額事實上尙覺不敷、故必要時對申請者予以核減、同時很希望銀錢業亦與該會簽訂合同辦理貸款、又該會常務委員王正黼、定今日赴漢云云、

孔祥熙喉疾大減

◎南京十九日電、孔祥熙喉疾十九日已大減、惟尙須調攝、宋靄齡宋美齡十九日下午四時半由滬乘容克機抵京探視、

陳敏齋醫生之男女公子

此浙江醫生之兒女曾患食積蛔蟲

嬰孩自己藥片使其復健

醫生對於藥物奇非深知其效用決不輕易介紹於病家嬰孩自己藥片許多醫生不獨介紹之以療治小孩胃腸疾病且往往用以療治其自家兒女之腸胃疾病浙江寧波鄞奉長途汽車公司醫務主任陳敏齋醫生卽此中顯著之一例也

陳醫生書云「小女培林前患食積以致大便秘結身體瘦弱投以嬰孩自己藥片不久胃口漸開大便通暢身體日趨健胖又小兒培良因患蛔蟲體甚羸弱與服嬰孩自己藥片便出蛔蟲數條自是體重日增活潑可愛嬰孩自己藥片洵兒科聖藥也」

嬰孩自己藥片味美性和效大其治療嬰孩食積便秘單純發熱肚痛泄瀉嘔吐傷風痰厥蛔蟲出牙痛苦之功能爲許多醫生所推許亦爲億萬父母所實驗者也

各藥房皆有出售或逕向上海江西路四五一號韋廉士醫生藥局購買每瓶大洋七角六瓶三元五角郵力不取

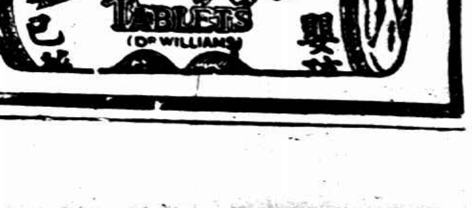

王克敏離平到津
定今日離津晉京

◎北平十九日電、王克敏十九日下午六時五十分偕眷及秘書汪澤熙等赴津、到站送行者計有商震・高勝岳・殷汝耕等數十人、據王在站談到津擬留一日、與日軍司令多田駿晤別後、定二十日晚由津晉京、報告政整會結束經過、在京擬留兩日、卽赴莫干山晤黃、兩三週後返平、料理先室喪務、政整會結束事宜、已完全辦竣、至中日間並無未了事件待決、冀經濟協會組織章程已擬妥、定二十日正式成立、劉案正凶已緝獲、正組織審訊中、將來依法懲治、本人將來仍擬住平、但不負任何任務、◎天津十九日電、王克敏十九日晚九時許挈眷由平來津、定二十日晨南下入京、

日大藏省 將設駐華財務官

◎東京十九日日聯社電、最近中日關係好轉、中國市場在日本經濟關係占重要地位、然在一切對華經濟工作均由駐華外交機關實行處理、今後最必要的財政問題之代表機關尙未存在、大藏省爲除去此種不便起見決意復活從前井上藏相時代廢止之駐華財務官制度、擬於明年實現、積極進行準備中、從前駐華財務官之使命、在於收回對華借款、然現在事情完全一變、對華投資之準備工作及發展對華貿易、至爲必要、故新設財務官、以行施此等使命、爲其主要目的、

日本各界組織 中國經濟考察團
月底抵滬

本埠訊、據本埠實業界消息、日本經濟界實業界聞人以及貴族院議員井四匡四郎等、現已着手籌組中國經濟考察團、來華考察我國經濟情形、該團業已籌備就緒、定十月八日由東京啓程來華、預定十四日到達天津、十七日到北平、然後轉察省而抵漢口、再由漢口經首都而來滬、約於月底可到達上海、屆時本埠金融界將予以招待云、

戰區匪大部竄口外

◎北平十九日中央社電、戰區股匪、大部竄至長城外、殷汝耕在津已與日方商定會剿辦法、不日卽將實行、匪徒得悉後、現已分匿山中、以避搜剿、日駐灤關特務機關長竹下、已抵灤縣視察僑務及駐軍、

西蘭公路修復通車

◎西安十八日電、西蘭公路、前因水淹、斷絕半月、十八日已修復通車、

荷使覲見主席呈遞國書
並偕夫人謁徐外次夫人

◎南京十九日電、新任駐華荷蘭公使傅思德、十九日晨十一時赴國府覲見林主席、呈遞國書、荷使夫人、亦於十八日隨公使到京、依例應於公使遞國書後謁我外交部次長夫人、荷使到京後、卽函外部、約定謁見時間、汪夫人現未在京、徐夫人則約定十九日下午四時在寓接見、荷使遂於約定時間偕夫人及使館秘書魏德包斯前往徐寓、謁徐夫人、除徐在寓外、外部交際科長林桐實、及職員齊焌小姐亦到徐寓招待、荷使夫婦抵徐寓時、徐夫婦出臨接見、由齊小姐翻譯、略談、荷使等卽告辭退出、返回使館、晚八時、汪院長在外部禮堂宴荷使夫婦及荷使館秘書魏德包斯、荷使定二十日下午四時、偕館員丞謁總理陵墓、二十日下午六時、在使館舉行茶會、招待我各機關長官及駐京各國使領官員、藉以聯歡、

司法會議四次大會
通過整頓縣長兼理司法辦法 准律師出庭縣長兼理司法之法庭

◎南京十九日電、全國司法會議十九日晨開第四次大會、出席一四九人、列席廿八人、主席焦易堂、討論各組審查報告、計通過第一組二三兩次報告八十案合併爲卅四案、第二組二次報告五十二案合併爲廿五案、第三組二次報告四十四案合併爲廿七案、第四組二次報告八十三案合併爲廿九案、共計原案二六三件、合併爲一二五案、中以討論整頓縣長兼理司法案較爲重要、當經決定三項辦法、（一）承審員改爲審判官、並提高待遇、（二）嚴定審判官資格、並愼重其人選、（三）審判權應完全獨立、再爲建議整理西康司法、請速設立正式法院並制定單行法規案、辯論亦熱烈、並由西康代表羅鼎義說明該省宜迅速建設法院理由、及川省人民之希望、當經決定設立正式法院部份、與青海高法院長建議中央撥款籌設青海蒙藏各地方法院伸張法權案合併辦理、制定單行法部份、則由司法院送立法院、未復議縣長兼理司法事務之法庭、應准許律師執行職務案、經決定原則通過、交司法部酌量施行、

中國法律學會今可成立

南京十九日電、覃振發起之中華民國法律學會、簽名參加者已達百餘人、晚八時在會場討論組織、二十日可正式成立、宣言起草各委、十九日午集會商討起草、將提二十晨大會通過發表、該會定二十晨開五次大會、下午二時閉幕式、

蔣伯誠今日來滬轉蓉

◎香港十九日中央社電、蔣伯誠在粵任務已畢、日前來港候輪北返、現定二十日晨乘亞洲皇后輪赴滬轉蓉謁蔣委員長覆命、

隴東匪竄向陝寧邊區
陝北王部擊潰殘匪

◎西安十八日中央社電、徐匪海東股在隴東被痛擊後、殘餘僅百餘人、竄向陝寧邊區、僞政委吳煥先已被擊斃、陝北殘匪經王以哲部擊潰後、邵力子令賑會撥千元辦急賑、並撥千元獎守城官兵、

恢復陝北郵電

西安十八日中央社電、陝北郵電被匪破壞甚多、陝郵電兩局亟謀恢復、現除在洛川設電台外、並派員修復各路電線、及恢復郵遞、

劉建緒等電告 賀部殘匪在圍剿中
澧縣收復後散匪肅清

◎長沙十九日中央社電、樊指揮官崧甫昨電省略稱、賀匪殘部、現被我軍包圍於涔水沿、淸泥潭步溪大堰當王家廠一帶、業已陷入重圍、最短期內、不難將其消滅、津澧人心亦已漸趨平定、又王司令育瑛電稱、澧縣經我收復後、城內及城外高上宮高路鋪等處散匪、經我分別搜剿、沿途斬獲頗多、已無匪蹤、◎長沙十九日中央社電、劉總指揮建緒十七日電省略稱、賀匪大部經我軍圍包堵剿、死亡甚衆、賀匪在大堰將左腿炸傷、已移至九里岡西北丁家河大廟內、

前閩侯稅務局長 翁慶生被扣押

◎福州十九日電、前閩侯稅務局長翁慶生、十日被省府派隊拘送保安處羈押訊辦、聞因任內有侵吞防務捐嫌疑、

監委調查楊高案完竣
請院方提彈劾移付懲戒

◎南京十九日電、監察院委員楊天驥、參事高朔、爲關稅交行舞弊案違法瀆職案、經由監委朱宗良李世軍劉覺民等進行調查、並經傳集關係人等嚴密訊問、茲悉調查結果、對賄賂部份、因無確實證據、不能成立、其書信關稅一節、事屬實情、當請院方提出彈劾、依法移轉懲戒機關議處、

廣東國民粵行 債權登記

◎香港十九日電、廣東銀行粵分行債權登記、達百四十餘萬元、國民銀行十九日亦開始登記、

政院咨請 修正簡易壽險法

◎南京十九日電、行政院以簡易人壽保險、在我國尙屬試辦性質、現經公布之簡易人壽保險法第十六第二十二兩條、對賠償條件似覺過寬、特咨請立法院修正、該院經濟委員會已付周一志等五委初審、周等定二十日邀請交部代表到院開會研究、

殷同將由瀋返平

◎瀋陽十九日電通社電、十八日抵瀋之北寧路局長殷同、定二十一日離瀋經山海關返北平、

津教局長接事

◎天津十九日電、津新任教育局長李金藻、十九日晨九時到局、接篆視事、由前任鄧慶瀾親辦移交、儀式甚簡、內部人員僅新委李邦翰爲第三科長、餘均未動、

常熟染織廠 四家停業

常熟訊、本邑城鄉布廠林立、全盛時代、達一百餘家、男女工人及童工等二萬餘人、年來各廠因外貨充斥、廠布低跌、致絡續停閉者、不在少數、本年端陽節閉者、達十家以上、最近各廠又因金融緊迫、銷路薄弱、於中秋節後宣告停業者、有中興染織廠・新大棉織廠・振利布廠・信仁染織廠四家、失業工人達二千人以上、其中中興織廠、已有三十餘年之歷史、

麥加利宣布 半年股息七厘

◎倫敦十八日路透社電、麥加利銀行宣布、發半年股息七厘、